京城日報
朝刊
本日朝刊八頁

寄贈 14.11.24

新編第十九師を急追
敵に徹底殲滅の大鐵槌
無人の野をゆく各部隊

【欽州十九日同盟】廣西省突入の第一陣をかち得た三木、金澤部隊の主力は既に大塘墟を抜き一路○○を目指し破竹の勢を以て驀進中だが、一方欽州縣城占領の大西、原田、成川、林各部隊及び防城制縣の納見、原田、田村各部隊もこれ亦戎衣の乾くまもなく邕欽公路後側の山岳地帯に逃入した新編第十九師(師長黄固)の總數約六千を縦横無盡に急追、徹底的殲滅の大鐵槌を加へ、山また山の峻嶮を縫つて十八日早朝濃霧を衝き早くも粤桂省境を突破、隨所に敗敵を求めつゝ、これ亦○○公路に沿ひ三木、金澤各部隊の後を追つて○○へ猛進を續けてゐるが既に戰意喪失せる敵は算を亂して敗走また敗走、皇軍は正に無人の野を行くが如き概を以て驀進中である

欽州北方要衝占領
交戰五時間後敵を擊退

【欽州十九日同盟】十七日欽州より前進を開始した林、秋富、重久の諸部隊は十八日欽州北方十六キロ大洞墟南側の高地大峰門附近に堅固なる陣地を構築頑強に抵抗する迫擊砲を有する約一千の敵第五十五團を攻擊、交戰五時間にしてこれを粉碎し遂に同地を占領した

久隆圩を占領北進

【欽州十九日同盟】南支派遣軍報道部十九日午前九時半發表=欽州附近を占領せるわが諸部隊は引續き前進を續行し昨十八日久隆圩附近陣地に據れる敵五十五團及び五十七團に潰滅的打擊を與へ同地を占領せり、その戰果次の如し、確認せる敵遺棄死體五百餘、捕虜四百十名鹵獲品 機關銃四、輕機五、小銃その他多數

この戰鬪に於て敵に與へた損害は敵の遺棄死體五百餘捕虜多數に上つた

陸鷲呼應協力

【○○基地十九日同盟】河北省西北部の皇軍戰線に協力して連日天嶮に據る頑敵に猛爆を加へつゝあつた陸の荒鷲杉本、高田兩部隊は十八日午前九時半陽原縣城北東方八キロ)西方の高地一帶に巧に堅陣地を構築して小癪にも我が新美部隊の進擊を喰止めこれを邀擊せんと潜伏してゐる七八百の共産第八路軍を發見、直ちに地上の新美部隊に急報すると共に時を移さず敵陣に巨彈をあびせれば、新美部隊も一齊に火蓋を切つて猛火を浴びせ、こゝに陸空相呼應する所なき猛烈果敢の大殲滅戰を展開し、激戰死鬪は聯々として四面の山に轟して激戰二時間、敵は遂に抗しきれず午前十一時西方に潰走

興寧爆擊

【廣東十九日同盟】南支那の荒鷲は十八日廣東東北方百キロの興寧を爆擊、飛行場附近に數十發命中彈を與へ全機無事歸還した

重慶を大空襲

【香港十九日同盟】大公報重慶電によれば日本空軍は十八日夕刻大擧重慶を空襲し、重慶市内外の敵軍事施設に巨彈を浴せ甚大な損害を與へた

河北共產軍 擊滅戰進む

【河北省西北部○○にて十九日同盟】河北省西北部山岳地帶の漆黑たる聚落を衝いてわが北支軍の大殲滅戰は着々進展し、わが諸部隊は山嶺から山嶺へと敗走の共産軍を追擊、隨所に遭遇する敵に猛攻を加へこれを殲滅潰走、○○方面に敵を壓迫しつゝあり、十九日までの南下追擊各部隊の戰果左の通り

一、石黒部隊 ○○日未明から○○、○○附近の敵第百十三師第三百團、約五百の共産軍に猛攻を加へこれを西方及び南方山岳地帶に潰走せしめた、敵遺棄死體數十、捕虜一、鹵獲品小銃十一その他多數、わが方損害なし

一、盆川部隊 十八日川里鎮附近陣地にあつた約五百の敵を攻擊潰走せしめ、川里鎮を占領敵は遺棄死體數を殘して敗走

一、森部隊 は南下部隊に呼應作戰して軍城北西東北地區で約二千の敵を攻擊、これを西方に潰走せしめた

辻村部隊奮戰

【河北省西北○○十九日同盟】今次北支帝國軍大殲滅戰の端緒を開いた辻村部隊の三日間に亙る激戰の戰鬪は正に壯烈無比今次大殲滅戰の華ともいふべくその赫々たる戰果及激戰の詳報に壯烈戰死を遂げた勇士の鬼神も泣く戰鬪活動振りが明かとなつた、即ち三日來河北方に進出した辻村部隊は山間の谷路に沿ひ戰線中午前七時頃○○殘敵に遭遇、獨立第四、第百廿師合計三千の敵と遭遇し、直ちに激戰を交へた、敵は重機十二、迫擊砲十、輕機六十三を有して山頂の地の利を占め我に數十倍の兵を以て頑強な逆襲し辻村部隊は部隊長以下奮戰の如く激戰に進撃を敢行附近山頂の地の利を占めて戰局を有利に導いたが、夜半また敵の執拗なる逆襲あり壯烈なる手榴彈戰を演じ遂に四日午前十時頃○○部隊の來援を得て敵を北方に潰走せしめたが

皇后陛下行啓
日本赤十字篤志看護婦人會
けふ五十年式典擧行

【東京電話】事變下全國三萬の會員を動員して銃後軍事援護作業を續けてゐる日本赤十字社篤志看護婦人會創立五十年式典は廿日午後一時十五分芝田村町の日本赤十字社で畏くも 皇后陛下の行啓を迎へて行はれる

同志看護婦人會は明治二十年六月二日有栖川宮殿下を總裁に仰いで創立以來看護婦の養成、各種救護作業に努力し日清、日露の兩戰役、事變など戰時にあつては陸海軍病院を扶け、衛生材料、患者用品の製造に從事し、昭和十二年創立五十周年を迎へ同年秋盛大なる記念式典を擧行すべく準備中支那事變勃發し同會擧げてまた多忙を極めたため式典擧行を一時延期したものである

消費税を増徴しても
物價は騰貴せぬ
豫算編成は物動計畫に基礎
青木藏相談

【名古屋電話】聖旨の近上、第二兩所得税、綜合課税問題等財政の重要財政經濟問題に政治的裁斷を下した青木藏相は廿日通常局で行はれる皆藤大臣歡迎に廿一日大阪で開催せられる關西銀行大會に臨席のため十九日午前九時東京驛發特急「つばめ」で西下したが、車中當面の政治經濟諸問題、特に明年度豫算と物動計畫の關係、通貨膨脹對策、配給統制問題等について左の如く語つた【寫眞は青木藏相】

一、豫算問題

明年度の一般會計の改善については過日大藏省に附した査定案を各省に提示して折衝を進めてゐるが、さきに發表した豫算編成方針に則り物資、資金、勞力、物價等の綜合的國力を基礎に確立し經濟諸政策との調和に關しては特に留意し豫算執行のために經濟界に惡影響を與へたり又は實行不可能に陷ることのないやうに眞に綜合國力に立脚した戰時豫算をつくりあげたいと思つてゐる、戰時財政遂行上豫算の編成は特に物動計畫との關聯を考慮し可及的に計數化を圖ることを要件とするもので今春の物動計畫は從來の曆年制を改め會計年度制に改めたのはこの目的に副はんがためである、この意味において十五年度物動計畫との合致が實行されるのであつて豫算編成の基礎もこゝにその重點を置くものである、この點については十四年度の豫算編成當時は同年度の物動計畫が幾分にその見透しがついてゐなかつたので豫算實行上種々不都合の點もあつたが、明年度豫算編成については特に十五年度物資需給の見透しにつき企畫院で案せしめ、既にその概算を得て企畫院から大藏省に明年度の大綱的物動計畫を提出せしめてゐる

勿論正確なる物動計畫は來年三月に至らなければ樹立し得ないであらうが、これにより大體の査定も此の見地からいつて極力豫算の膨脹を避け特に時局に緊要なものゝみを認めてゆくことになるので各省の希望するものを要求通り盛つてゆく譯にはゆかない

一、通貨問題

通貨膨脹の傾向は最近は年末に向つてゐるため目立つてゐるが、ある程度の膨脹はやむを得ないとしても豫算の規模如何が通貨の上に重大な關係を持つてゐるので、その根本となる豫算の編成に慎重を期さなければならないことはいふまでもない、しかし他面あらゆる方面から通貨の惡性的膨脹傾向を抑制するやう考慮しなければならない、日銀券發行高の增加についても年末の季節的膨脹が加はるけれどもできるだけその結果の分量を極めた上研究すべきで今の所實際としては實質金だけでもとこれを考へてゐない、通貨膨脹の原因としては貸出金の增加金取引の増加などいろいろの要素がある公債消化などの關聯上慎重に對策を講ずべきである

一、國債消化問題と金融統制

國債消化が最近幾分鈍化したかに見られるが、公債消化の促進に對する特に新しい對策を講ずる考へはない、勿論公債の消化は持つてゐない、しかし公債消化の根本は貯蓄でもあり貯蓄の増進と結付ければ、國債が消化されるのであるからこの意味において金融機關が一段と政府の政策に協力してくれることを希望する、金融統制については國策上必要な方面に資金の集中はかるが必要である、投機の中をはかるが必要であり、資金の放出を抑制するやう仕向けてゆきたいと考へてゐる

一、物價問題と增税との關係

消費税の增徵は國民の負擔が加重するが、それによつて一般物價の騰貴を誘引する如きことはないと思ふ、物價の如きものは最後の段階に於て消費であるから國民の生計費とは關係はあらうが別に石炭などの物價騰貴とは全く趣きを異にするものである、物價對策としては見れば增税の如き通貨の側からの措置として最大の効果を齎すものといへよう、貯蓄は購買力の吸收ではあるが預金が引出されゝば再び購買力が増加するのであるから增税の如き手段により購買力を國家に吸收するやり方の方がより徹底的要素といへる

一、職員配當令及び資金融通令の施行

總動員法第十一條によるこの二法令の實施は戰時下における會社經理の適正を維持するためのものであり、わが國經濟の圓滑なる運行を期するための重要なる方策の一であるが實施以來關係當局及び關係業者がよく國策の向ふところを理解しこれに對し協力を示してゐる事は喜ばしい

一、職員給與令の實施

職員給與令は鬱積の緩和に遲され問題であつた、實施されて實際に圓滑な運行を見せるにはなほ相當の時日を要するかも知れぬが、これは臨時資金調整法施行當時における事情と同様で不馴れのために多少の支障はやむを得ない、しかしこの運用については內容に法規でなく法の精神に基づいて實情に即した處置をとるやう心掛けてゆくつもりである

一、外國爲替貿易問題

最近の我が國對外貿易が異常伸張を示してゐることは周知のことで今夏問題となつた爲替相場の問題も既に自然消滅を見てゐることであり九月には第三國貿易も輸出增加を示すほどの勢ひである、さきに大戰により英貨の自由安定通貨の性格喪失からドル爲替基準をポンドからドルに變更したが、その後のポンド低落傾向から一部にはポンドブロックに對する我が國の輸出において懸念する向もあるさうであるがポンドの低落することによりイギリスの經濟力を反映した結果であり平和產業の衰退を餘儀なくされ輸出も減退することとなるからわが國のポンドブロックへの輸出力はこれらの關係から海外市場における供給においてむしろ有利な地位であらう、しかしこれと同時に他面において輸出促進策と併行して研究すべきで第三國向輸出となる原料輸入の爲替の許可などは慎重に取扱はしめたいと思つてゐる

土に俄然反獨氣運
秘密宣傳本部發見さる

ロンドン特電【十八日發】イスタンブルからの報道によればトルコ當局はドイツ秘密宣傳機關がトルコ國內に設置されて盛んに暗躍されてゐるとの説に鑑み調査中であつたが最近イスタンブルに強力なドイツ近東宣傳本部を發見、部員七名を逮捕し金庫內にあつた多數のドル紙幣を押收した事件が公表されるやトルコ國內にが大のセンセーションを捲き起し反獨的氣運濃厚となつたが、一方トルコ軍事顧問となつてゐたドイツ陸軍將校及びドイツ人大學教授若干名は逸早く歸國した、事情通の觀測によればソ土交渉決裂、英佛と互讓條約の成立等によりトルコの對獨態度は次第に硬化し、ドイツの企圖したイスタンブル中心のバルカン外交政策が挫折したゝめ國力勢力挽回に腐心しあらゆる方策を講してゐるが最近トルコ政府も遂に獨國觀から離間せんとする冒險が顕りに露骨化したゝめトルコ政府も遂に國際關係に及ぼす懸念を感つてかゝる擧に出でたものである

蘭船爆沈

ロンドン特電【十八日發】オランダ商船「シモン・ボリヴアール」號(七、九〇六トン)は十八日北海航行中ドイツ側機雷に觸れ爆沈した、乘組員乘客合計四百名で内四十名はその場で溺死したものと見られるが殘り二百六十名はイギリス艦に救助され十八日夕刻イギリス東海岸に上陸した、生存者中には多數の負傷者もある模樣である

獨空軍活躍

【ベルリン十八日同盟】ドイツ軍司令部發表=ドイツ空軍の偵察機一隊は十七日フランスのボルドー附近に一隊はシェットランド諸島に、オークランド諸島附近を哨戒偵察を行つた、なほ同日イギリス機三機がウイルヘルムス・ハーフエン附近を目指して攻擊し來つたが海岸砲台により撃退された

獨羅交涉難關

【ブカレスト十八日同盟】獨羅通商協定實施に關する細目交渉は遂に難關に陷り、ドイツ通商使節クロヂウス氏とルーマニア政府間に交渉のとこはやくも難關に逢着した戰防衞の爲射撃のため嚴選されたる

飛行機二千萬弗
發注英購入委員

【ニューヨーク十八日同盟】ニューヨーク駐在イギリス購入委員は十八日カルフォルニア州イングルウッド所在の北米飛行會社と總額二千萬弗の飛行機購入契約を締結せる旨發表した、右飛行機は練習用飛行機六百台でその他各種飛行機部分品よりなるが製作完成の曉には恐らくカナダ政府に引渡されるものと見られる、なほイギリスの航空機發注は北米飛行會社開始以來今回が最初である

本年度の米穀資金
例年通り受入れ決定

【東京支社電話】本年度の米穀資金低利資金の受入れは農林省により米穀資金の受入れによつてその資金は臨時融資とされてゐたが、東北中部の水田旱害局長が過般來大藏省と交渉中のところ、十八日に至り例年に米穀資金の三千萬圓を受入れることになり、近く銀行、金融、產業等の金融機關を通じて貸出に決定した、しかしながら右資金の用途は災害對策として代用食糧(麥、高粱、大豆、その移入資金及びその肥料代の一部に必要な年末資金に充てられるもので、移入資金は穀物の移入業者に貸出されることになり、これによつて代用食糧輸移入の前途は頗る好轉されるに至つた、同時に問題視されてゐた本年度米穀資金の受入れについても斯様に解決を見たわけで、來年度以降の年作の場合においても右資金は從來と同樣米穀資金として受入れられることは殆ど確定的となつた

防空綠地を設置する方針の下に先般大藏省の査定で削除された新年度防空綠地計畫補助費二百萬圓の復活を要求中であるが、この緑地計畫實現のためには現行都市計畫法をもつてしては不備をまぬかれないので、現行法の一部を改正し右改正法案を來議會に提出する豫定である

改正の趣旨は現行法にて都市計畫施設事由として交通、衞生、保安、經濟などに關する公共の安寧維持を規定してゐるのに對し、更に戰時的條件を考慮して防空などの事由を加へるとゝもに綠地計畫遂行に伴ひ必要なる規定を盛り込まうとするもので現行都市計畫法の戰時體制化ともいふべきものである

閣僚の補充人選
具體的に協議
首相、きのふ遞相と會見

【東京電話】阿部首相は十九日高原の歸京午後一時歸着の前田遞相と會見、三時半から別室で永井遞相と會見、閣僚補充問題につき協議を遂げた、午後二時閣議に臨り協議し、同五時四十分閣部を辭去、西大久保の私邸に入つた、右會見で首相は遞鐵相から政政黨內の事情につき詳細聽取し、さらに鐵道相の意見をも聽した上補充の時期人選についても具體的に協議した模樣である

首相から民政黨の內部事情を聽きたいといふので別室で話をした、閣僚補充の話も出た、首相は補充するといふ肚は決められてゐるが、その時期と人選につき熟慮してゐる、これに關聯して民政黨內の事情を説明したが首相は政友會に限らず民政黨內には複雜した事情があることをよく知つてゐられた、しかしこれによつてどうかういふ事はない

遞鐵相語る

【東京電話】永井遞、鐵相は阿部首相との會見後千駄ヶ谷の私邸で左の如く語つた

高須最高指揮官
海軍航空隊基地を訪問

【○○にて十八日栗田同盟特派員發】高須南支方面海軍最高指揮官は十八日午後二時参謀長以下幕僚を帶同、旗艦○○から海軍航空隊基地を訪問した、今回の敵前上陸以來初めての上陸であつた、早くも前線された陸艦にゐた高須中將は、○○航空隊長の案內で詳さに附近一帶を視察し激しい戰を續ける航空隊員に基地戰鬪、航空戰の實況を聽いて勇壯なる勇士の苦勞を犒ひ、同三時半小憩で歸艦した

防空綠地設置
來議會に提案

【東京電話】內務省では防空の強化を期するため首都東京を始めとする重要都市に廣汎な

總動員法第八條を發動準備
肥料の配給制度

【東京電話】農林省では明年度米穀七千百萬石、小麥一千二百萬石の生產を目標とする食糧增產政策と急速せる肥料需給の予盾打開のため重點主義配給方針によつてまづ主食糧たる米麥への優先配給を確立することに決し、配給肥料の消費統制を一層強化して肥料の配給消費統制の徹底を期するため、さらに進んで總動員法第八條に基づく消費統制を實施するに決

郵便貯金利率
再引下げ論が擡頭

【東京電話】郵便貯金利率は昭和十四年四月年利三分から二分七厘六毛に引下げられたが、今回の銀行預金利率引下げを繞つて貯金利子の減率を期して銀行定期預金との金利調整の見地から再引下論が擡頭し注目されてゐる

銀行協定によれば銀行定期預金の利回りは二分九厘四毛に當り郵便貯金利率を凡そ一厘四毛方上廻つてゐ今回の税制改革によつても銀行預金の分離所得税率は從來の百分の十二から百分の十に却つて低下され少額預金者の恩恵は增減されるわけである、一方高額預金者の税負擔は過重せられ郵便貯金利率との間は著しく縮少し年收八千圓を超ゆる所得者においては綜合課税をとる場合には二分六厘七毛三糸源泉課税の場合(分類所得税一割に源泉課税一割五分五厘)は二分四厘七毛五糸と郵便貯金利率を下廻る譯である

金融問題としてはかゝる定期預金の郵便貯金への逆流は多きを懸念し得ないが金融統制に利子利回り調整の見地よりすれば郵便貯金利率の再檢討を必要とするので過般の税制調査會でも問題が論議され近く大藏、遞信兩省の折衝が開始されるものと見られてゐる

關係統制を立案すべく準備を急ぐと同時に、これと併行して配給統制の根本的改革を斷行する必要上肥料配給事業に關して年内に配給會社(資本金一千二百萬圓)を設立すべく準備を急いでゐるがさらに無機質肥料についても日本硫安販賣配給會社、大日本肥料に配給統制及び三井の如き配給會社を統合して從來の自治的統制を國家統制に置きかへて資本金五千萬圓の國策會社設立を企圖しこれが實現に向つて準備を進めこれに伴ふ法律案を今議會に提出するものと見られてゐる

貿易省の新設
年內實現到底不可能視

【東京電話】貿易省設置準備委員會ではその後廣瀨委員長が中心となつて關係各省當局と個別的に連日協議を續け官制案の準備を急ぎ商工、農林、拓務の三省關係については大體具體案を作成し得る見込みが立つに至つたが、さきに外務省事務當局との間に紛議を醸した一、商務官の任免權を貿易省の所管大臣に存置する件の官制上における表現形式

一、通商局より貿易省に移管すべき事務の範圍

の二點について法制局及び準備委員會側と外務當局側との間に未だ意見の一致を見るに至らず、政府の意圖する如く年內實現は到底不可能で來春に持越す外あるまいと見られる

日曜氣配

株式 雜株に對する物色買氣は依然衰へる風もなく循環的に強調を示してゐるが清算は當限納會を目前に控へてゐる關係から玉整理に氣を奪はれ休養商場である、休日中の氣配として は內外情勢の成行きを注目して人氣は變らない裡にも幾分手堅い商へであつた

東新一五五、〇〇 大新八二、〇〇 新鐘一二五、〇〇 鐘紡八三、三〇

綿布 現物は手取いが目先筋稍處分の對策待ち旁々氣配返らず

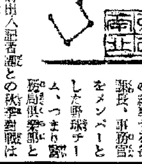

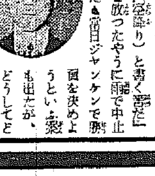

人

◇高塚大二氏(新任朝鮮山縣警察部長)十九日午後一時半着任

本府出入記者團との秋季對戰は三橋警務局長の指揮する各課長、事務官をメンバーとした野球チーム、つまり警務局倶樂部と▲三橋さんが「カラフリ」とはソラフリ(空振り)と書く事だ——と洒落を飛ばしたやうに雨で中止になつた▲當日ジャンケンで勝負を決めようといふ案も出たが、どうしてどうして警務の連中では勝つと思ひ込んでゐるたのだからジャンケンでも勝るまでといふことで、その日はケリ▲そこで無期延期になつたとあきらめてゐた十八日の記者室に、突然挑戰狀が舞ひ込み二十日對戰といふことになつたがさてその勝負どうなる【寫眞は三橋局長】

萬年筆用 ワグナーインキ

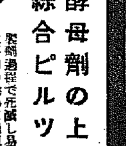

ミクローゼ
酵母劑の上を行く 綜合ピルツ劑完成
食慾が出る! 榮養がつく! 便秘を忘れる!
製劑過程で死滅し易い酵母の代りに生存力の極めて強靭な「日本固有の有効菌」を主劑とした新胃腸强生劑です。十八年研究の結晶品です。
一ヶ月分三六〇錠 一圓五〇錢
東京・京城 星製藥株式會社

カナ發音 英語學習の新伴侶!!
簡明なるカナ發音 該博なる常用語彙
研究社 コンパニオン英和辭典
初年生より上級生まで及び一般常識英和!!
英語の實用化! 之れこそは興亞日本に猛然と高まり來つた社會的要求である。此の聲に應じて弊社は最も實用的なる新辭典「コンパニオン英和」を編纂し學生諸君に捧げる。
本辭典の大特色は東京帝大教授 市河三喜先生指導の下に從來のカナ書きを合理化した、音標文字に近き新カナ發音で、低學年又は音標文字を課せられざる學生及び獨學生諸君にも一目瞭然、即座に唇に上ぼす事を得る。
內容は語彙・例句・例文共に極めて豐富、熟語成句も亦該博而も常用英語の範圍を出でず、譯語は簡潔且つ平易である。
斯くて本書は初年級より上級生まで文字通り親切なるコンパニオン、最も要領を得たる常識的英和、形態も頗るハンディーである。
語彙 現行英語讀本の全語句を網羅すると共に、力めて多方面の日常英語を收錄し、古語・雅語・術語及び俗語の類も亦常用の範圍に於て八方選擇した。故に我が國現時の英語學習方針に合致せる實用英和である
發音 東大教授市河博士指導の下に獨創適切而も簡明ならざるカナ發音を施し、殆ど音標文字に近づける効果を發揮した。初步の學生は勿論、音標文字に慣れざる獨學生及び一般社會人は頗る便利なる本辭典のカナ發音に學ぶ可きである。
譯語 簡明且つ的確直ちに活用し得る平易なる標準語を以て語義を敍へ、常用を旨とし、排列は最も自然にして使用者の聯想に訴へ、加へて理解を容易ならしむ
熟語 熟語成句は極めて豊富に收載し特に常用の物に遺漏無きを期した。例文例句は簡易且つ實用價値ある物を博く選出し、使用者に學習興味と自信とを增さしめる事を念とした。
・竪五寸三分・幅三寸五分・厚さ一寸二分・總三一頁・クロース裝・製本堅牢
特價 一圓三十錢 送料十四錢
研究社 新英和大辭典 岡倉由三郎先生編 特價 金十六圓 送料
研究社 新和英大辭典 武信由太郎先生編 特價 金十三圓 送料
研究社 簡易英々辭典 市河三喜先生指導 特價 金三圓 送料
研究社 新英和小辭典 市河三喜先生指導 特價 金二圓五十錢 送料
研究社 新和英小辭典 研究社編輯部編 特價 金二圓 送料
新辭典 スクール英和 岡倉由三郎先生編 特價 金一圓三十錢 送料
新辭典 スクール和英 岡倉由三郎先生編 特價 金一圓三十錢 送料
一・二・三年 フレンド英語 岡倉由三郎先生編 特價 二十錢 送料
內容見本進呈
・東京麴町區富士見町 ・振替東京二八六〇一 研究社

月曜產業

海外進出を目指し 起上る半島工藝界

工藝展に見る進歩の跡頗る顯著

相手國の嗜好研究が必要

朝鮮工藝の總決算、第一回輸出工藝展覽會は十九日盛況裡に終幕した、今春朝鮮輸出工藝協會が創立されて以來朝鮮工藝は第二國策を目指し百八十度の急轉換をなし、外貨獲得のスタートをきつたのであるが、半歲にわたる官民一體の努力は此處に見事に結實、工藝展の結果は朝鮮工藝の前途に力強い希望を與へた、然しながら內地及先進諸國の高度に發達した工藝品と對比すると朝鮮工藝品は更に研究改善の餘地があり、更に高遠なる目標の下に工夫を積まねばならぬ開發過程にある、半島工藝品の研究改善せねばならぬ點は何か？工藝展各審査員の批評を聽いてみよう

傳統の技法に注目

樂浪其儘の模作は禁物

△第一部（漆器及木工品、入選卅二人、一二二點）

漆器 の出品は花瓶、煙草盆、硯、硯箱、アルバム、電氣スタンド、額縁、リキュール・セット等概ね相當に藝術品に近い高級品から大衆向作品に及び朝鮮の傳統的形式及螺鈿の技工技術法を應用し第一回の試みたる展覽會の出品物としてはその出來榮え優良であつた、工藝出品の特色として目に讃されるは傳統の技法に則つて、新興輸出工藝品の特徴を強調せんとする出品者の共通心理は充分認められるが、また樂浪その儘を模作せんとする努力の大作が多かつたが、これは創作品としては寧ろである、而し中には樂浪技法の長所を充分研究した結果を外人の生活必需品に應用し用途、實的價値よりみても殆ど瑕疵のないのがあつたのは非常に心強く思つた、將來一層この方面の應用研究が望ましい

螺鈿 は古代の名作に比較し技術の盛あり今一層實用物の考案品につきその長所を研究しなければ朝鮮螺鈿の名聲を保持出來ぬ、螺鈿獨特な技法を十分に應用して、材料と技術の活用に陷つてゐるが過剰なる技術裝飾の弊風に墮することなく、少い材料を以て巧な技術で補ひ、生產原價を低下せしめ一方商品價値を向上せしめる樣努力が必要だ、今回の出品中嬉しく思つたのは、傳統的技法を生かしブラッシュ、額縁、電氣スタンド等外人の生活用品に應用せんとした努力のあつたことで、この方面への研究を大いに奬勵したい、なほ天然の木目を利用しながら螺鈿を嵌込んだのがあつたが、これも非常に宜しい、また螺鈿は愛知縣の七寶細工品を利用するも面白く將來性があるだらう、なほ一言ことで希望を述べて置くが、目の利用に擧止せず朝鮮獨特の鍍金嵌入を應用したらどうか、又輸出向き指物は必ず蝶番と鍵をつけることを忘れぬことだ

餘剩勞力を活し

技術的指導の徹底に俟つ

△第二部（染織品及金工品、入選十一人、廿九點）

染業 製品中刺繍品は意匠圖案に良好、製作の技術も優秀で第二國輸出品として好適大衆性も有利であるので今後大いに奬勵の途を講じたい、其他の染織品中には製法、意匠も良く高級輸出品に好適なものもあつたが、何等輸出品として研究の餘地が多かつたのは甚だ遺憾、力のないものが多かつたのは甚だ遺憾、たゞ高麗燒中リキュール・セットは着眼頗る宜しい

△第三部（染織及吊加工品入選一八人卅三點）染色品中網包は意匠圖案、技術の進歩改善既に顯著で特に優秀なる成績を示したものがあつた、この製法は手工に屬するのでないため勞賃低廉で努力豐富な朝鮮の將來は刮目に價する

樂々織 新規製品に拘らず優秀、高級系の利用により地質及度の增進を得れば一層品質の向上が期待される、また纖織物にホームスパンは一層研究を要し

馬の尾莞草

製品に期待

形狀加工品は一般に意匠適切でない、之等を適當すると一般に技術の向上は認められるが意匠圖案に多々研究の餘地があるからこれらの研究工夫が必要である

△第四部（細組品及竹細品中入選十一人、一一〇點）

馬尾毛製品ハンドバッグは形狀に試作の域を脱した、好個品なるを以つて新用途の發見工夫を望む　籐製品は最も優秀なるはスリッパで輸出品として定評あるが、籐製品進歩みるべきものがある、其他竹製、柳條製品、細木製品中優秀なるものがあるが、要するに細組に關する技巧は鮮內に於て古來から各種の傳統的優秀性を具へたものであるから特に意匠圖案に注意すること

△第五部（工藝品其他、選十八人四十點）

石材加工技術 に優秀なものが多かつたが、一般に意匠圖案等を研究の域を出ず努力を要する其他人形、陶細工、紙細工等があつたが何れも商品として海外進出をするには今後一層の研究が必要である、以上を綜合して本展覽會は朝鮮に於ける最初の試みであつたに拘らず出品物は概ね技術、意匠、圖案等に意識に適するものが尠くなかつたが、從來より海外輸出の實績を有するものはその一部に止まり未だ實際の經驗なく、從つて輸出向商品としては改善改良の餘地が多い、よつて鮮支商品と輸出工藝品の用途に對し乏しい認識を把握し、半島の獨特な手法及技術を基礎とし海外の用途に適合せしむる樣研究し生產組織の合理化生產費の低減を圖ることが緊要である【寫眞＝忠南における莞草スリッパの製造】

硫安の消費

割當を徹底的に

朝鮮に對する硫安の割當は四十六萬噸の配給豫定に對し僅に三十六萬噸に削減豫定を見、今後の農業のため本年中に相當量の移用を行はなければならぬこととなつた、この情勢では鮮內の需給も相當逼迫することは止むを得ないので、本府農林局では、度には余らぬまでも相當思切つた節約統制を施行することとなり目下準備中であるが、その方法としては道、郡別に節約割當を行ひ、地方的配給を徹底的に防止することになる模樣である

夏秋蠶は成績不良

稚蠶用桑の作方が惡い

本年の夏秋蠶收繭については、本府農林局に於て調査中で集計するまでに至つてゐないが、全南、江原の一部道を除いては概ね旱天のやうな狀態で、繭質の高い所に收繭額は少く、旱害の影響の甚大が窺知されると共に、各道を通じて稚蠶用の桑の作り方が惡く技術指導等の不徹底を物語つてゐる、即ち各道（全南、江原を除く）の收繭狀況の如し

◇京畿　旱害のため成績不良にして昨年に比し作柄不良

◇忠北　旱魃のため掃立例年より一週間遲れ、稚蠶期雨期に高溫多濕、その後降雨のため氣溫急降異變を起し蠶兒不良、桑葉の中途成長性大、收繭も昨年より惡い

◇忠南　旱害と掃立の中絶のため被害甚大、技術も幼稚のため異作を生ず

◇全北　氣象惡く、桑の伸び不良、稚蠶用桑の採取不能等より繭質不良にして平年作

◇慶北　前年より四、五日掃立遲る、掃立枚數は增加したが繭額は增加せず、繭質惡し

◇慶南　掃立枚數の增加により繭額は二割方增加す

◇黃海　旱魃と氣溫高く、繭の質は良好ならず

◇平南　平年作柄は確保し得る見込みである

◇平北　旱魃のため稚蠶用桑作取不良、二齡以降病氣發生のため惡く概して不良

◇咸南　氣溫低溫のため桑の伸び惡く概して不良

◇咸北　平年作は大體動かぬところと見られる

因に昨年の夏秋蠶繭額は二十五萬四千八百八十八石であつた

談叢

明日があるんだ韓相龍

半島人がこの頃事業界にグン〱のして來た。新興經濟の士が相當に多い。この一連の新興財界人の統率者といふか大御所として自他共に許してゐるのが、韓相龍だ、財界における存在はたしかに大御所であるし、朴榮喆亡きのちはこの人一人が代表者といふところだ。過去における功績は既に遍ねく知られるところだが、朝鮮貯蓄銀行、朝鮮生命、朝鮮信託など各社長や東拓顧問などはどうでもよい。一個の人間韓相龍として內地まで通つてゐる人だから、この存在意義があるんだ。財界の一方の雄ともなれば、お上品に濟ましたり、すつかり大人になり切つて了ふのが普通なんだが、この人はそれは無く鋭を擬にしてゐるところが偉いんだ。何處に出たつて、決してなどはきらぐしない。いひたいことはズケ〱いつて了ふし、自己の信念はどんな權力の前にも屈しない。いひたいところに、人間韓相龍の深い味がある。膽は太いし、肚もある。財界人といふより政治家タイプだ。いや

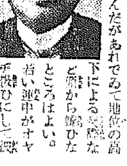

タイプぢやないんだ政治家としての實力を持つてゐるといふ方が當つてるだらう。鍛錬は堂々たるものであるし內地にも名士顏ぶれに多數の知己を持つてゐるあたり、半島では一寸この人に及ぶ者はいないんだがあれでゐて地位の高下による差別などをせず、ひなところはよい。若い連中がオヤヂ扱ひにして慕ひ、その膝下に集まるは人間味たつぷりな點について來るんだらう。飲む、また若い連中の酒席は好んでみるやうだ。たまには若い連中の宴席を數十人自由によんで聞き、振舞つては、やはらかい味の中で激勵に心がけてゐるなど

一寸誰でも眞似の出來ないところがある。野心家だとの一部の評も一時はあつたやうだが、事業家としてはもう第一線の人ではないし、ひたすら後進の育成に、若い者達の鍛錬に心がけてゐるんだから、若い時の韓相龍ではない。然しあの精力的な風貌が衰へてゐるやうに、まだ〱鑠鑠たるものがある。あの鑠鑠を何處に向けるか、これが財界人にして且政治家としての韓相龍の明日の問題なんだ。財界の重鎭が持ち、且經濟を〱たるところ、今のやうに閑職においておくのは惜しい。御本人だつて機會があつたら一役買つて出るか（前山子）【寫眞＝韓相龍氏】

十四年度工業補助

割當決定、指令發せらる

本府鑛工課では中小工業の振興を圖ると共に農山村における副業を助成するため十四年度に於ても中小工業補助二萬一千圓、共同作業場補助二萬一千圓、合計四萬二千圓を計上してゐるが、各道よりの補助要求の査定を終了、全南、慶南、平南、江原の四ケ道を除く各道に對しては、この程補助指令を發した。殘るこれ等の各道も近く補助指令を發する豫定である、補助決定の內譯次の如し（補助額）

◇中小工業補助

日本瑠璃製作（京畿）二、五〇〇
朝鮮陶器元（慶南）一、五〇〇
光州硝子製作（全北）一、〇〇〇
光州麻毛生產販賣組合（全南）一、五〇〇
金泉ニシキ織工業合社
梁山與天製網所（慶北）二、〇〇〇
慶尙都網所（慶南）二、〇〇〇
海州都網工場（黃海）五、〇〇〇
咸南製紙工場（咸南）二、五〇〇
生氣製網所（咸北）二、〇〇〇
合計九工場 二〇、〇〇〇

◇共同作業場

（イ）織布共同作業場
甘谷機業組合（忠北）一、五〇〇
黑谷機業契（慶北）一、五〇〇
安興機業振興會（慶南）八〇〇
隱川產業組合水下里機業契（平南）八〇〇
成川產業組合上里機業契（平南）八〇〇
定州雪海元機業組合（平北）一、五〇〇
寧邊產業組合細竹機業契（平北）五〇〇
江界機業組合（平北）一、五〇〇
金化機業組合（江原）一、〇〇〇
計九ケ所 九、九〇〇

（ロ）麻布共同作業場
豐山織物組合（咸南）一、〇〇〇

（ハ）製紙共同作業場
加平產業組合（京畿）二、〇〇〇
全州同（全北）一、五〇〇
井邑同（全北）一、五〇〇
長城同（全南）一、〇〇〇
元堂華振興會（慶北）七〇〇
富山產業組合（平南）四〇〇
寧越製紙組合（江原）一、〇〇〇
計七ケ所 九、一〇〇

（ヘ）木工共同作業場
內金剛工藝組合（江原）一、〇〇〇

鮮產燐寸に凱歌

第三國から引合殺到

鮮產燐寸は既報の如く本年八月初めの第三國輸出が行はれ相當の引合が殺到し前途有望であるが、朝鮮燐寸工業組合調査による燐寸の海外進出狀況は次の如くである（昭和十四年十月十五日現在）

▲四月＝關東州、支那一、九六〇函、價格二三、五九一圓
▲五月＝關東州、支那一、二五〇函、價格一四、七〇八圓
▲六月＝關東州一、九二一函、四一一圓
▲七月＝關東州五〇〇函、五、九四〇圓
▲八月＝支那二、九二〇函、シンガポール一五〇函、價格合計五五、五四圓
▲九月＝支那二、九二〇函、シンガポール一五〇函、價格合計四一、五〇圓
▲十月＝關東州一五〇函、支那一、二〇〇函、價格合計
累計一七、〇三六函、價格合計三三、五〇〇圓

なほ燐寸統制會の選品は右の他關東州一、〇〇〇函、支那二、六六〇函、香港一、五〇〇函、新嘉坡七……

農村インテリ青年に警告

一部落の柱石に

全北南原の千翼鎬君

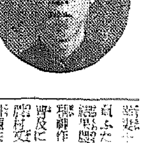

農村のインテリ青年は都會地に流れるのを常とするが、これは全北道高敞郡の千翼鎬君（こ）は比較的裕福な家庭に生れ、高敞高普三年で、病氣のため中途退學したが、都會にのみ憧れ勝な農村に踏止まつて、部落更生に獻身的努力を拂つてゐる青年……

父と死別して六百圓の借金を負ふたが屈せず孜々として働いた結果部落の振興會長に推され、農村振興運動に、勤勞報國精神の普及に、又農村副業の奬勵、品種改良の設置に、自給肥料增產、耕種法の改良に指導の手を差しのべ、殊に夜學會の開催には多大の努力をした、最初は昨年十月から四月までの閑散期を利用し、七歳より十八歳までの男女を集めて夜學會を開いたが、教授用具が必要なので三十錢宛の授業料を徴收して費用に充てたが、その後受講生の增加につれ會員を增やしたところ、成績がよいので、漸く父兄達の理解も出來、後援會が出來るまでになつた、今では百六十圓の基金まで蓄ぎつけるなど部落の彼の苦心は並大抵でなかつた、何れにせよ、この努力は部落更生の原動力となり今では模範部落となつて彼は讃仰の的のやうに敬はれてゐる

ガラ紡の原料

落綿のみは不可

最近國內と間斷なる落綿の利用に着眼し、朝鮮においてもガラ紡會社の設立が各所で計畫準備されんとしつゝあり、既に京畿道に京城紡織工業株式會社を認め設立に許可が下りた模樣であるが右計畫中落綿のみを對象とする會社は次の理由から企業化は困難でないかとみられてゐる、即ち落綿は鮮內にて紡織その他に多く利用されて且內地移出が相當額に達してゐること、紡織會社の自家消費が增大しつゝある等の理由から原料獲得にも一時的の缺陷が待たれてゐるのである、而してこれら落綿使用に代へ牛ボロを原料とする計畫は廢品回收の一石二鳥の妙案が期待されてゐる

麥は豐作

增收筆頭は京畿

十四年の麥類實收高は、大麥、七百五十七萬四百八十八石、小麥二百四十九萬一千五百六十四石、裸麥二百九十九萬五千六百八十八石、ライ麥七萬九千八百四十八石合計一千三百十三萬七千五百八十八石にして前年比百二十七萬七千四百八十石（一割一分七厘）の增收を示し、米作不良の補ひ償る心強さを與へてゐる、各道別收穫高及び五〇割の多きに達してゐる

過去五ケ年收穫高比較左の如し（單位千石、以下切捨）

道	收穫高	前年對比增減△
京畿	一、三三八	三九四
忠北	九一〇	一三六
忠南	一、一四一	一一
全北	八六〇	△一
全南	二、二三〇	五五一
慶北	三、三一九	△一四〇
慶南	二、七一九	一二五
黃海	一、一七九	一八四
平南	五六一	五七
平北	一二七	一
江原	五三〇	五〇
咸南	二八六	△六〇
咸北	二二三	△二三
合計	一三、一三七	一、二七七

△五ケ年比較（單位石）

年	收穫高
昭和九年	[illegible]
十年	[illegible]
十一年	[illegible]
十二年	[illegible]
十三年	[illegible]
十四年	一三、一三七、五八八
對昭和十三年比較增減（△）	一、二七七、四八〇
同上步合	一割一分七厘

大漁幟は飜る

東海岸は鰯景氣

東海岸における本年の鰯漁獲は豐漁を續け、咸北道では十一月七日現在で四百三十八萬二千六百十一樽、咸南道は目下盛漁中であるが之れも七十七萬二千百八十一樽の漁獲を見せ、合計五百十五萬四千七百九十二樽に達してゐる、而してこのうち巾着網による漁獲は咸北で四百十三萬六千二十七樽、咸南で六十五萬樽、合計四百七十八萬六千二十七樽に達し斷然刺網、地曳定置網を押へてゐる、因に昨年中の咸北の鰯水揚高は四百五十七萬二千八十五樽である

產業顧問

滿俺鑛の採鑛

問　一、滿俺鑛（含有量五〇%）の價格　二、同鑛は他人の鑛區內でも出願出來ますか　三、出願可能とすればその所有者と相談なしに採掘出來ますか（平原林生）

答　一、滿俺鑛はその種類によつて異なりますが大體次の樣な價格で賣買されてゐます
▲二酸化マンガン（八〇%）一〇〇圓內外▲同（七〇%）七五圓▲同（六〇%）五五圓▲金屬マンガン（五〇%以上）パーセント當一・四圓▲炭酸マンガン（四〇%以上）パーセント當一・二圓
二、同一鑛床に賦存しない場合には調査の結果採鑛に支障なしと認めらるる時に限り許可さるる事もあります
三、出願許可されゝば相談は別にいりません

苗木の問合せ

問　一、咸南元山府及咸北鏡城郡の養苗業者の住所氏名　二、右苗圃に育成せるアカマツ及テウセンマツの千本當價格

答　一、元山府明治町六大德四五一、▲同府泉町四勝原繁治良▲同府錦町（二）朴東鉉、▲鏡城郡鏡城面大塚政吉、▲鏡城郡鏡城面丁大運▲羅南邑本町菅原秀太郎
二、アカマツ一回床替二年生一千本當價五圓乃至七圓、テウセンマツ同十圓乃至十三圓程度と思ひますが、詳細は咸北方面苗圃組合に直接御照會下さい

同一鑛區の出願

問　一、甲が石炭名義を以つて出願せる鑛區を乙が黒鉛の出願をなしたり、同鑛區にて乙が黒鉛に對する優先出願權ありや又甲が出願せば黒鉛に對する權利を取得せらるものなりや、同一鑛床云々關係にて乙は全然權利なきものや
二、鑛石の鑑定は本府鑛山課の何處宛か、手數料その他詳細お知らせ下さい（松生）

答　一、同一鑛床に賦存する場合には先願者に許可されますが然らざる場合には先願者の許可を得て許可されることもあります
二、鑛石の鑑定は本府鑛山課鑛物係宛御送り下さい、鑑定料は不要ですが返信料をつけて御送り下さい、要するに賦存の狀況等を明細に產地を記入し、出來ることなら鑛狀等も附記すれば好都合です、又定量分析を要するならば京城府總督府燃料選鑛研究所へ御送りなさい、分析料は毎一件一成分二圓、一成分を增す毎に五十錢加はります。試料は百グラム以上要します、書式は

收入印紙　分析依賴書　一、品名、二、產地、三、定性又は定量すべき物質名、四、貼付したる收入印紙の額　右分析依賴候也　年　月　日　住所氏名　印　燃料選鑛研究所長　殿

以上の依賴は口頭でもなし得ることになつてゐます

本テグスのこと

問　魚鉤用の本テグスの製造の材料並製造法及び其價格を教へて下さい（釜山魚天）

答　本製造法は栗虫其の他野蠶虫をつぶし絲腺を染に引出し酢酸（醋酸等にて）せしめてつくります。價格は一號六錢、八號三厘十錢、五厘十五錢、一號二厘十五錢、四厘廿錢、五厘廿五錢、七厘廿五錢

實のならぬ葡萄

問　今年で四年になる葡萄一株を所有してゐますが、葡萄は三尺葡萄といふもので昨年も花が少し咲き今年は花が澤山咲いたが實が一向なりません、次のこと御答へ下さい
▲實をならすにどうしたらよいでせうか▲北鮮地方に最適な葡萄品種（平南TST生）

答　一、花が咲いても結實せぬのは氣象上の關係から種々な原因がありますが、普通多いのは勢斷の少いのに起因することです、肥料の加減と養分を十分に施して樹勢を適度にしてから實せう
二、北鮮地方は寒氣が強いため早熟のものは適當です、キャンベルスをお植になつて御試みなさい

硅藻土について

問　硅藻土（灰色）の鮮內の主なる取引先及び需要先、主なる用途及び瓲當りの時價を御教示下さい（全南神山生）

答　硅藻土はダイナマイトの製造、研磨材、水硝子の原料等に使用されます、鮮內において硅藻土を賣買してゐる處ははつきりしませんが、內地では左記のところで購入してゐますから、詳細の點は見本送附の上問合せればわかりませう
▲大阪市東區備後町一丁目阪久本店▲同此花區島屋町四一大阪硅藻土商會
硅藻土の價格は品質によつて異りますが、瓲當り八十圓乃至一一〇圓

養雞の參考書

問　北鮮地方で養雞事業を致し度いのですが素人で經驗し得る最良の參考書をお教へ下さい（細川美津子）

答　高橋廣治著、高橋養雞（東京市丸の內丸ビル六階、養雞社發行定價三圓八十錢）

活性炭素の製造

問　活性炭素を製造する優良工場の所在地及び工場名、その製品の銘柄價格並に活性炭素最新製造法と企業に關する著書發行先等御教示願ひます（咸南生）

答　一、主要活性炭素製造工場名　下里製藥株式會社（堺市海山通一ノ一八二）▲大日本活性炭株式會社（東京市王子區堀船町一ノ六三）▲株式會社北陸化學工業所（富山縣射水郡新湊町）▲株式會社武田長兵衞商店（大阪市東區道修町二ノ二七）▲株式會社鹽野義商店（大阪市東區道修町二ノ一）▲北越炭素研究所（新潟縣新潟市二八四）▲朝日炭素工業株式會社（東京市日本橋區小舟町一ノ二）▲藤澤商店（大阪市西區立賣堀ビル）
二、銘柄別價格及び製造法は前記工場に御照會下さい
三、參考書は丸善發行荒木鑛一郎著「活性炭素」

產業顧問　產業相談は京城日報產業顧問宛、官製葉書にて照會のこと、私信ではお答へしません、產業欄にてお答へします、なほ紙上匿名は可なるも住所氏名は明記して下さい（係より）

お斷り　產業相談が殺到して或ひは掲載が遲れるものがあるかも知れませんが、その點は御諒承願ひます

山本有三全集

教養と意志の文學 眞實の生活者の文學

山本氏の文學ほど、人間の眞實に根ざし、豐かな人間的愛情と理知とを兼ね備へ、正しい生活を求めてやまない文學は、當代に稀れである。氏の文學は、もはや文壇の垣の中の文學ではない。それぞれの職業、それぞれの家庭の中に、默々と眞劍な生活を營んでゐる數千萬の國民は、こゝにその生活の眞實の伴侶を見出すことができる。こゝに信賴し得る師友を求めることができる。まことに眞摯な生活者のための文學、教養と意志との逞しき文學は、山本氏を措いては他に求めがたい。みづみづしい感受性をもつて處女作「穴」を書いて以來、最近の大作「路傍の石」に至るまで、氏のたゆみなき精進は既に三十年の長きにわたり、戲曲に、小說に、堂々たる巨篇は巨篇につらなつていつしか群山を拔く山脈の壯觀をなすに至つた。本全集は、今日までの氏の全作品に感想、隨筆、翻譯等、およそ氏の全貌をうかがふに缺くべからざるものを網羅して、これを世の眞實を求むる人人の座右におくらんとするものである。本全集があらゆる階級、あらゆる家庭、あらゆる書齋に迎へられて、國民の精神を深くつちかはんことは小店の切望して止まないところである。

第一回配本（第三卷）出來

「生きとし生けるもの」は、戲曲家として世に出た著者が初めて筆を小說に轉じ、しかも一躍して長編小說家として地歩を定めた作品である。父親は鑛夫の子に生れ、半生を暗い坑道の中に翻弄して、つひに富豪の列に入つた實業家、子は生れながら明るい光を浴びて育ち、巨萬の富を分け與へられて世の中に出てゆく青年。物語は父子二代にわたり、辛うじて卵の學資を得て世の中に出てゆく社會が、局部的に描き出される。

「波」は著者の代表的作品として、獨逸のコッタ社から翻譯が現るゝや、忽ち英國、和蘭等に大きな反響を呼び起した名作。東京月島の貧民街の小學教員である主人公は、その教へ子で親のために花街に賣られた娘を救はうとして、やがてこれと結婚するが、その妻に先立たれた後になつて、遺された息子が果して自分の子であるかどうかといふ、深刻な疑惑に心を惱まれる。この苦惱を抱きながら生きて、つひにこれを脱け出てゆく主人公の、二十年にわたる魂の生長を軸とし、兩性と親子と、人生に於ける永遠に古くして永遠に新しい問題を、深く抉り出したものがこの長篇である。

1 戲曲
2 戲曲
3 生きとし生けるもの 波
4 風
5 女の一生
6 眞實一路
7 路傍の石
8 短篇・物語
9 感想
10 翻譯

全十卷　內容見本進呈

豫約募集

【充實せる內容】まだ單行本となつてゐない「路傍の石」に、殆ど改作同樣の推敲を加へて本全集に入れるほか、處女作「穴」や、感想を新たに集め、戲曲、小說、隨筆は勿論、物語翻譯に至つて、いやしくも著者の全貌を傳ふるに、缺くべからざるものは網羅してあまさない。

【高雅なる體裁】裝釘には氣韻の高い和紙を用ひ、背と角とを最上質局紙によつて強靭にし、之を局紙のカヴァーで包み、函は高雅な優觀を有す。用紙もその趣味を早く整へた爲め、統制の折柄ではあるが、幸ひに特抄上質紙を用ひ、活字は特に五號を使用、紙面は極めて明朗である。

【嚴密なる校訂】著者現存中の全集であるから、校訂者は疑問を一々著者に質ねることができ、著者自身も多くの個所にわたつて補筆訂正を試みた。しかし、全卷を通して著者の生長の跡を辿り得るやうに、舊作には妄りに手を加へず、その作品としての原型は之を保存する。

【今後の作品】本全集の會員に對しては、今後著者の作品が適當の分量に達した時を俟つて、本全集と同體裁にてその作品を揃へ得るやう適當な方法を講ずる。從來の著者生存中の全集の缺點は、これによつて除かれるわけであり、本全集の大いに誇りとするところである。

四六判布裝函入 平均六百頁 毎月一冊配本 一冊特價 一圓九十錢
申込金一圓 最終回配本充當 送料十錢 臺灣朝鮮滿洲一冊

岩波書店

東京・神田・一ツ橋　振替東京七四四一六

延專脆くも敗れ 普專輝く制覇

全鮮綜合籠球大會第二日決勝

全鮮綜合籠球大會兼全日本籠球選手權大會朝鮮豫選第二日、普專對延專第二回戰は普專先勝のあとをうけて十九日午後二時五分より京城安國町徽文小學校コートで擧行前日とは見違へるほどに好調の普專は前半より延專を肉薄、遂に五三對三八で大勝し、晴れの朝鮮代表權を獲得した（主審李聖淳氏）

普專 53（27—22 / 26—16）38 延專

概評 F・Gの確率、F・Tの一點なり普成は一〇分で一一—一〇とリード、次いで一四—一四の同點となつたが、一三分から普成の速攻と的確な投射は物凄く延專を引離すのみで前半を二六—一六といふ大差でリードし後半一〇分では三四—二一、漸く延專の好調が示され一時は三四—二五と、普專に追ひつけると思はれたが、不確實な投射は更に普成を有利せしめ、一五分で既に四九—三二の差に延專は勝を覗つかなくなり厭く普成の最後の猛射に漸くも延專は五三—三八で落伍した、均衡のプレイをみせてくれた第一回戰の結果からこの第二回戰は少からず期待を寄せられたにも拘らず延專の防禦は實に隙だらけで射入力に缺けるために、普成は正確な投射に物をいはせて連勝し前の様なプレイで終つた、要するに〃普成斷然強し〃の一言でこの試合の評は盡きるのであるいくら傳統と歷史を誇る延專軍でも、試合に走り過ぎた個々の無駄の存在を惧むべきである、この點は普成に多い反則數字が物語つてゐる、いま少しフェアーなプレイが欲しいのだ、からいふ戰法は全日本大會では決して受入れないだらう

反	得	（普專）		（延專）	得	反
0	24	[illegible]	F	[illegible]	8	0
2	15	[illegible]	F	[illegible]	15	2
3	4	[illegible]	C	[illegible]	4	2
4	2	[illegible]	G	[illegible]	5	0
3	0	[illegible]	G	[illegible]	0	3
3	8	[illegible]	G	[illegible]	4	2
				[illegible]	2	2
15	53	9	FT	6	38	11
		22	FG	16		

蹴球は延專

學生蹴球大會第二日

京城學生蹴球聯盟主催學生蹴球大會第二日は十九日午後三時四十五分より擧行、普專對延專戰を京城運動場で擧行

前半、六—〇で延專大きくリード、後半で普專やゝ組織的なプレーはあつたがやはり劣敗、結局七對〇で延專大勝した（主審、金福卿氏先蹴、延專）

【延專】
金[illegible] L　W 姜[illegible]
金[illegible] L　I 宋[illegible]
林[illegible] C　F 安[illegible]
金[illegible] R　I 趙[illegible]
金[illegible] R　W [illegible]
[illegible] L　H 朴[illegible]
金[illegible] C　H 朴[illegible]
申[illegible] R　H 金[illegible]
李[illegible] L　F 李[illegible]
吳[illegible] R　F 朴[illegible]
金[illegible] G　K 李[illegible]

【普專】 1 CK 18 【延專】
2 FK 4
10 CK 0

◇同じくこの日の準決勝、城大對普專は城大の棄權で普專不戰勝

中等ラグビー 半島豫選大會

朝鮮ラグビー協會主催第廿二回全國中等學校ラグビー朝鮮豫選大會第一日は十九日午前十一時半から龍山鐵道グラウンドにおいて入場式を擧行した後第一回戰、京師對新義州戰から開始、戰績左の通り

京師 6（3—3 / 3—0）3 新義州

主審相田、線審山口、日野

（新義州）（先）
[illegible]
FW HB TB FB
[illegible]
（京師）

大邱 19（16—3 / 3—0）3 龍中
主審 富永 線審 山口、日野
（大邱）
[illegible]
FW JB TB FB
[illegible]
（龍中）先

佛スキー選手重傷

【グルーノーブル（フランス）十七日同盟】世界的スキー選手エミール・アレー氏は戰爭勃發と共にフランス佛スキー隊に編入され活躍中であつたが、十七日モンブラン附近に於て大吹雪を冒して行軍中猛雪のため方角を失ひ谿谷に顚落重傷を負ひ入院した、恐らく再起不能と見られその奮起が氣遣はれてゐる

職業野球

【東京電話】セネタース對名古屋軍、球場鳴海開始零時、終了一時半、審判杉村、島、塁垣、先攻名古屋

名軍	0	0	0	0	0	0	0	0	1	1
セ軍	0	0	0	0	0	0	0	1	0	1

（1—1）

▲巨人軍對名古屋軍、球場鳴海、開始二時、終了三時三十分審判、杉村、藤原、城田、先攻名古屋

名軍	1	0	0	1	0	2	0	0	0	2
巨軍	2	0	0	0	0	0	0	0	0	6

（2—6）

▲タイガース軍對阪急軍、球場甲子園、開始二時、終了三時五十分、審判、二出川、金政、川久保、先攻、タイガース軍

阪急	1	0	0	1	0	0	0	2	0	4
タ軍	2	0	0	1	2	0	0	0	0	5

（5—4）

ジュニアボール 聯盟採用に決定

【東京電話】十九日初のジュニアボールで實驗研究を行つた東京中等野球聯盟では來年の紀元二千六百年大祝典を機として軟式試合は總てジュニアボール規則に竝更することになりルール及び道具については今後更に徹底研究する一方標準球公認の普及を仰いで適當とするもの・ま採用すること になつた

而して一方文部當局でも中學選手にジュニアボールを使用せしめることについては全面的に賛意を表し現に研究費一切を支出してゐる如く大乘り氣なので全國的に改革するため適當なる準備期間を置くとしても關東中等野球にジュニアボール規則採用に内定してゐるもので愈々待望のジュニアボール實現の本道に入り中學野球界は一段と躍進をみることになつた

けふのスポーツ

◇蹴球 秋季學生大會決勝、普專對延專、三時半京城運動場

◇ラグビー 全國中等大會朝鮮豫選第二日、鐵道對京師四時龍山球場

◇籠球 第十二回學聯戰（中學部第九日大東商會新六時半、培材對徽文七時半分、普成對中央八時十分、養正對京商九時、會場府民館體育室）

朝

特選第五席 河野琴舟

〝樂々と輕い氣持ちで…〟

特選第五席 河野琴舟

（仁川光影會）

本年度サロンの最高峰をめざして今秋寫友と金剛山撮影行をしましたところ生憎雨に降じられ難題なしく敗れサロン出品も一順撫の時間も金剛山でなければならぬ理由はない、やれくと寫友達が慶賀するので自分もサロンを斷念するのは餘りにも不甲斐ないよしやらうと三日間程けて朝早く歩く中たまたま彼の場所へ行きあてたのです、特に申上げる程の苦心も何もありません樂々と輕い氣持ちで出品したのです平凡な作品が特選に撰げられお恥かしい次第です【寫眞＝河野琴舟氏】

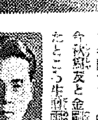

寫眞機の御用は 三越 四階 寫眞機賣場

世界記錄を樹立して

明治神宮大會重量擧の所感

李圭鉉監督 【下】

世界新記錄を樹立した南君と二位の南（關東）は非常な差があつたやうであるが、實際は八〇瓩の差しかなかつた、それより一・五瓩級の李と崔との八二・五瓩成績の差に比較する時は大いに南君達の精進勉勵する餘地がある

五四瓩級決勝

李鐘遠（朝鮮）二四〇瓩（押六七・五瓩、擧七二・五瓩、差一〇〇瓩）日本新記錄金泉（朝鮮）二四〇瓩（押七五瓩、擧六七・五瓩、差九四瓩）金鋼淳（關東）二三二・五瓩李、金兩君は東京出陣は、今度初めてであつた關係上元より實力も相伴であつた爲め、本當此の勝敗は誰と決する事は、判斷が出來なかつた、本大會の記錄の通り最終一番目の押擧は金君が優勢であり二番目差擧は李君が強く、抒撃に於いて、李君が一回の失敗があつたが自重した態度で、最後の一試技に完全に日本新記錄を樹立したが故に同成績なるも金君は體重〇・一瓩重き故に二等と成る、又金君の面白い點は、他の選士は勝の據れで體重が減つたが金君は體重が增した奇現象であつた

三位金鋼淳君は朝鮮在來中學在學中は著しい優秀な記錄を保持したが、その間練習不足のため、不良の成績を作つた

然るに本大會が四十回を重ねる數回にわたるも、重量擧がないのを私は非常に遺憾と思ふ、今後この競技の選士が早くも續出し世界重量擧選手と肩を竝べたい希望が

する

京城日日新聞社（朝鮮新聞）共同主催の招きにより、本月四日、京城出身七五瓩級優勝者谷本昌平選士と同車であつた、驛頭には、京城日日新聞社から本社取締役を初め多數社員の出迎へがあつた歡迎式舍が終り引續き我ら一行は本府技の神社参拜及び賀頌を行つた

×　×

本大會の第一日第（五十七瓩級）が米國のテラチ選手の記錄を破つて世界新記錄を樹立した金君（六七・五瓩級）は惜くも敗退したが同級李南淑と李菜錦君（八二・五瓩級）が日本新記錄を作成した

第二日は惜くも 纏取首般下伺競技の下に南君（六〇瓩級）は斯界に驚かす驚異的世界新記錄を作つて關東の選敵を破した又平中南君（五四瓩級）も日本新記錄を樹立した（金銀讓君は同成績なるも體重の重き故に二等）斯の如き世界的選士を實現したのもこれ全く保佑大、各府學會元老の後援ある關西成の賜物と思ふ

以上の成績は立派なものであるが私の希望としては此の小成に滿足せず、更に大成に目標を置き體操に勉強せず、單に世界の記錄のみ目的とする小我的な問題を脫却して、眞に大我のために重量擧運動に甘んずる運動選士の態度を脫離して、眞に大我のために國家の爲に奉仕するために全力を盡さねばならぬ、更に國家の輝かしい發展に必要な人物と選手の精神を涵養したいのである終りに今般京城、東京、京都各方面から熱烈なる御聲援と御賛援を給りました事を本聯盟代表として謹んで御禮申上ます【寫眞＝李圭鉉氏】

大木耳鼻藥
耳鼻疾患
簡易な家庭治療に
効果本位で定評のある大木耳鼻藥は、海外に迄よく普及し、絕大な信用を得て居ります。
大木合名會社 東京神田・大阪淡路町

地內へ 珍しい大邱リンゴ
國光
高尚デ美味シク健康ニヨイ 優良リンゴ 進物ニ最適
大邱府外 大邱農園
[illegible]

本家 菊一文字謹製軍刀
◎現代刀匠の作にして絕對確實なる最適優秀刀を完全なる外裝を施して陸海軍人諸氏並に愛刀家に左記正價を以て提供す
◎古代有名刀匠の作にして刀身確實 古刀出物
[illegible]
京都市三條寺町東 菊一文字刀劍部 振替京都五六七番・電話本局七五一・五一〇一番

機取採鑿堀 鑛金 天砂 露土
目 露天鑛堀鑿採取機
課 土砂金・堀鑿採取機
業 原軸傳導裝置及電動裝置
營 諸機械製作

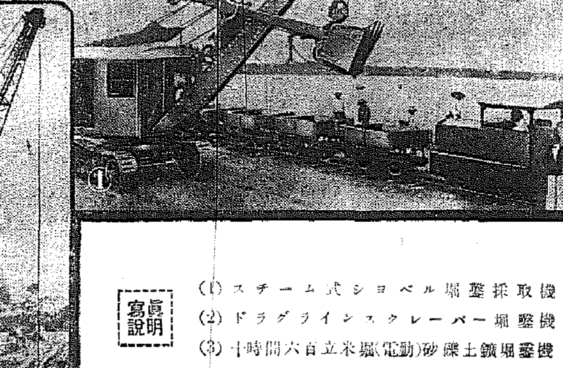

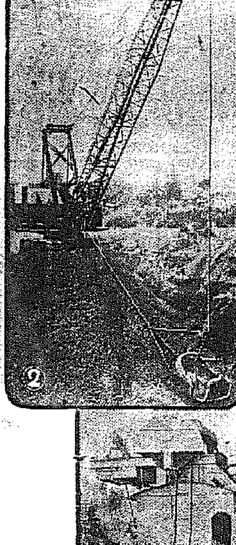

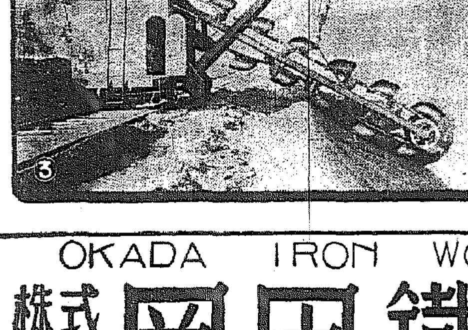

寫眞説明
(1) スチーム式ショベル堀鑿採取機
(2) ドラグラインスクレーパー堀鑿機
(3) 十時間六百立米堀(電動)砂礫土鑛堀鑿機

本機は從來より土木及採鑛方面に於て河川改修及土砂鑛石堀鑿採取用として廣く使用せられたるものなるも最近產金振興資源開發の要望に應じ幾多の改良を加へて砂金、砂鐵、砂礫等の露天堀鑿採取用として完成特許を受けたるものにして作業操作簡便且つ迅速能率優秀にして大規模の堀鑿採取作業に推奬する最新機なり
【附記】本機は作業地の地質深度其他の狀況により自由に形態構造を變じ軌道或は無軌道式に設計製作し動力は電力蒸氣重油ガソリン等夫々御注文に應じて製作致します

OKADA IRON WORKS LTD.
株式會社 岡田鐵工所
大阪市港區新池田町二丁目
電話築港(55) 731・732・733・1712

各帝大病院常備藥 造血アウトホルモン
神經衰弱
アルゼンブルトーゼ
ブルドーゼの造血作用に砒素を協力せしめ特に生体の同化機轉と脂肪組織の肥厚・体蛋白の蓄積に效あり 特に神經系諸疾患・慢性皮膚疾患・骨軟化症・萎黃病等に實用せらる
小瓶 二・三〇 大瓶 三・七〇

備へは平常から マクニンは毎月
虫下し マクニン
のみ良く・よく效いて・害がない
[illegible]
株式會社 藤澤友吉商店

昔も 今も
効能で賣れる ひふく七ふく
本家七ふくや伊藤長兵衛
大阪高津表門筋
振替大阪九七三・電南七二九

ヤンマーヂーゼルエンジン
内燃機界ノ權威
絶対ニ火紙其他準備操作ヲ要セズ
他機ニ比シ燃料消費量絶対僅少
一時間一馬力当リ一錢強
【カタログ進呈】
京城府京城驛前 株式會社山岡發動機 京城支店
本社・大阪市北區茶屋町

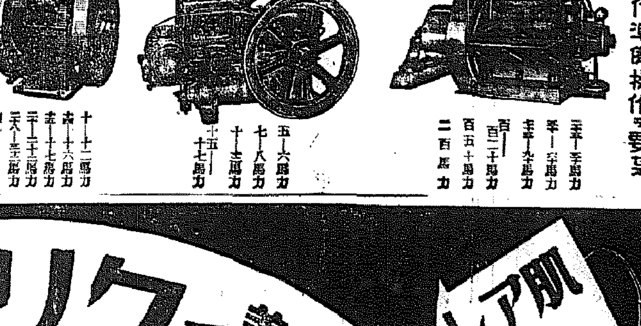

[illegible]
十一—十二馬力
十五—十六馬力
十八—二十馬力
二十一—二十二馬力
四十—四十四馬力
五—六馬力
七—八馬力
十—十三馬力
十五—十七馬力
三十一—三十二馬力
三十一—三十九馬力
百二十馬力
百五十馬力
二百馬力

肌アレの防止に 小ジワ防豫を!
美肌クリーム
ホルモン並びにヴィタミン含有
榮養クリーム
三十二錢以上各種

家庭

何故騰るか魚の値
鯨肉は二割安で賣出す

鮮魚は何といつても日本人の副食物の王座、日々の食膳に缺かされぬ魚介類肉類の騰落は直ちにお台所にひゞいて來ます、諸事節約の折柄特に鳥獸肉代用に魚肉で榮養をとらねばならぬこの節、鮮魚の値上りは主婦にとつての一大關心事でなくてはなりません、最近鮮魚が大幅の値上りを見たにも何かと理由あることでせうが、市場方面では如何なる對策が講ぜられてゐるか當局者の意見をきいてみることにしませう

京城の魚は例年に比べ三割高、內地は三割五分高の騰貴値を示してゐますが、これはひとつには鮮滿、北支方面は鮮內の三倍といふ高値で、朝鮮の魚がどん／＼北支方面へ向けて出荷するので再び鮮內の魚の値も高くなつたといふわけです、しかし京城のやうな大都市になると運輸の便がよいので再び魚も安く買へますが、田舍の町になると京城の市價よりも、もつと高くなつてゐる狀態で、時局柄釘、ガソリンの不足から運賃も漸騰、仕方がないやうです、もつとも鮮魚と野菜は九・一八の價格停止令の釘付けから除外されてゐるため調整價格の平衡に乘じ値上りの點を示したといふ理由も加はつて來ます、府內に現在十七の公私魚市場がありますが、これらの市場の魚の値段がそれ／＼まちまちで府の指導にも拘らず手を燒いてゐるやうです

ところでこの鮮魚組合中央會が今年の十二月頃から五十名餘りの指定小賣行商人を京城府內に出廻らせ、一般に安い魚を賣ることを計畫してゐるのは眞に結構なことです、今年は鯨肉を一般に認識して頂くために例年より一割位安くして賣り出してゐます、漁期の相場で鯨肉が一百匁二十五錢位してゐますから小賣値段は三十錢位を上下してゐませう

いづれ冷凍魚から冷凍類が入りませうから、これは牛肉のやうに一定した値段で賣れることになりませう、冷凍物は大體にストック出來ますから鮮魚と違ひ釘付値段で賣れるわけです、これから出る冷凍魚は釘付値段で時局柄自肅適正の小賣をさせたいと思ひます（京城府中央魚市場小林壽一氏談）

しうまい鍋

しうまいといつても家庭で簡單に作れるやうに工夫したものです

豚の挽肉にみじんに切つた玉葱を同分量加へ、これにメリケン粉をほんの少々つなぎとして入れ適當のおだんごに丸めます

鍋に湯を煮立たせて鹽味を出しおだんごを入れて浮上つたところを醬油で頂きます。あとの汁はよい汁が出ておいしいスープとなります

鰯と玉子のおぼろ

鰯は頭と腸をぬき、皮をむいて身だけを摺鉢でよく摺ります。すり身と葱をみぢん切りにします、すり身と葱をフライ鍋に入れ、砂糖と醬油で炒り溶し、そこへ玉子をとかして弱火にかけ、かきまぜて、汁氣のなくなるまで炒り上げます

冬の衞生
風邪ひかぬ御用心
豫防には乾布摩擦
入浴も非常に結構

今年は石炭や、木炭の節約で暖房も[illegible]しい寒さの冬が豫想される折柄一層體に沁みます、この際冬のはやりもの、感冒の豫防法につき非常口博士の御說を伺ひませう

◇……

每年十一月になると、風邪をひく人の數は增し、時には氣管支加答兒、肺炎と進んで行くものも少くないのです

風邪をひかないためには皮膚を丈夫にすることが第一です、それには冷水浴が一等よいのですが、一般的には行はれないだらうと思ひますから冷水摩擦がよいのです、冷水で固く絞つた手拭で全身をよく摩擦して皮膚の赤くなるまで續けます、その際注意としては手拭を強く絞ることで皮膚に水分を殘すと却て風邪をひくことがあります、婦人や子供で洗面所へ行つて冷水摩擦が困難ならば、前の夜の寢床の枕元に置き布、床の上に置き、寢卷を脫いでそこで冷水摩擦すればよいのです

◇……

床上の冷水摩擦でも馴れてゐるといふ心持で、そんなツメたいことは出來ないといふならば、乾いた手拭で摩擦するだけでも効果はあるものです、これなら非常に身體の弱い人にも行ひ得ませう

その際密着して皮膚を包み過ぎると却て皮膚を弱くすることになり、風邪を引き易くなりますから、それには餘り寒くならない今頃から注意して摩擦に慣れるやうにしたいものです

入浴も感冒豫防には大變よいのですが、入浴して皮膚の血行をよくすることは、冷水摩擦より一時皮膚の緊張をよくし、感冒豫防の簡單法であり、經濟的防法の安價な健康法です

◇……

病毒の侵入防止にはマスクが一番よく、人込みの中へ入るときには必らずマスクを用ひます、然し空氣のよい所を歩くときなど、非常に寒い夜などの他はこれを用ひない方がよい、マスクをかけてばかりゐると咽喉が弱くなつて一寸した寒氣にも喉を冒されるやうになります

そして外出先から歸つたときは忘れず含嗽をして手を洗ひませう、含嗽は特別の藥を用ひないでも番茶で結構です、番茶なら外出先でも容易に手に入るし殊に番茶には收斂の作用もあり、そのまゝ嚥下しても差支へないから子供にも都合がよいでせう

現在の日本は國民の一人々々が健康でなければならない大切なときであり、吾人體格不足の際の感冒豫防はやがて肺病の豫防でもあり、結核病の死亡防止ともなるのですから家庭の主婦は十分注意をして頂きたいのです

使用數は世界一
京城の盜難年四千台
時局と自轉車の利用（下）

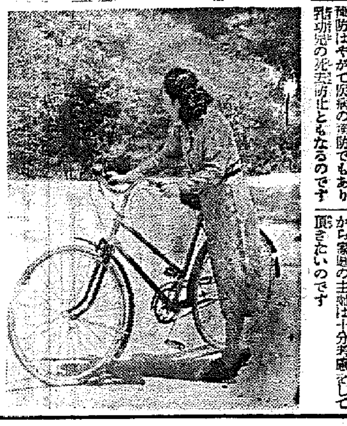

自轉車は京城府內にザツと五萬台、全鮮には五十萬台位ありませう、ガソリン節約時代に自轉車はますます銃後の運搬能力をあげ日々自然增加しつゝありますから、手持ちの自轉車は兵隊さんが鐵砲を磨くやうに泥をよくとり油をさして手入れしたいものです、少し亂暴にすると自轉車の壽命は一年でお仕舞になりますが、大切にすれば十年は使用に堪へます。

ところで自轉車は部分品の種類を集めますと全部で二千五百種類位あり、幸ひにもこれは皆國産品で出來るのであります、然し殘念ながらタイヤのゴムが日本にないので印度、ジャバから輸入をあふいでゐる次第で、最近皇軍の手によつて占領された海南島には、ゴム樹が豐富に繁茂してゐますから、いづれはこの方面より入手出來ることゝ思ひます

現在 のタイヤーはス・フの混用されたり、リクレーム（再生ゴム）が二割から四割入つてゐますが、どうしても四割以上の混入になると三ケ月位で駄目になります、長期戰下に鑑み皮革の代用品日本はいづれ何かの方法によつて解消してくれるものと信じます

自轉車は今迄全部內地から移入してゐましたが、兵站基地である半島の將來のために自給自足の意味からもいよ／＼來春頃、仁川に工場を設立されることになりましたやがて〃國民型〃の意氣で製作されることになりませう

自轉車の使用數は日本は世界一で、英國が第二位であり、第三國のインド、ジャバ目當で、第三國に輸出されてゐます。とに大體自轉車は運搬用に使用され、スピードと輕便を重寶がられてゐます

この頃自轉車愛護の傾向から自轉車をもつと大切にしたいと思ひます、街で見ますと餘りに自轉車に荷物を積み過ぎ、よく用途で見ることですが、一臺の自轉車に二人乘つて走つてゐます、あれでは自轉車がたまりません、それから自轉車の盜難は實に頻繁で京城府內だけでも年四千臺位はありませう、今後益々增えるとでせうからよい鍵をつけ盜まれないやうに注意することです（府鮮自轉車移入組合理事長[illegible]氏談）

廢物利用の葉
來春の腐葉土をつくりませう

朝な朝なの庭掃除に、昨日こんなにも散るものかと驚かれる落葉、つもれば相當に邪魔なもので、つい捨てたり燒いたりしてしまひます。

落葉 やく落葉は、昨秋の落葉の十やでもあります。根の弱い細かい土を好む草花には是非とも必要で、ベゴニアやグロキシニアなどは、落葉なしでは作れません、腐葉土を作るには落葉を集めて庭の隅へうづめておくと半年くらいのちには立派に使へるやうになります。つまり、今秋取つたものは、翌春にはいゝ腐葉土になるのです。落葉だけでなく、雜草などを一緒にくと埋藏して作る方法もありますが、草花には落葉だけくさらせておいて、使ふときに土とまぜたはうが好都合です。

落葉のよしあしは樹木の種類によつて定まりますが、落葉木では落葉木のはうがよいのです。常綠樹の落葉は、腐るまでにずつと日數がかゝります。

次に 腐葉土の効果は肥料ばかりでなく、土をやはらげ草花の根張りをよくし、水はけを助け、肥料分の吸收を助け、また病菌を防ぐなどの大切な働きをします。しかし草花によつてよくその性質を極めた上で適量を用ひることが大切です

眼鏡を 質ふ時の注意
檢眼で調べるは
屈折異常と調節力

もし病氣のために視力が弱らされてゐる場合など、これを無視して檢眼を行ふに當つて先づ第一に眼病の有無を調べる必要があることはいふまでもありません、何故ならば今病氣の眼で檢眼を行ふと、時に立派な眼底病の患者が强度の近視眼鏡等を掛けさせられる結果、治療の時期を逸し、或は病氣を一層惡くさせられたりすることがあるからです

屈折異常檢査

屈折異常檢査とは、近年檢眼機械が長足の進歩を遂げてその種類も頗る多く、これを正確に使用することによつて眼の持つてゐる近視、遠視、亂視の度數を調べます、これには二つの方法があり、檢眼檢査とレンズ檢査とがこれです

亂視の度數をかなり細かいところまで檢出し得るやうになりました その度數は次のレンズ檢査を行ふ上に貴重なる參考となります 卽ち、眼鏡レンズを次々に使つて見て一定の場所に掲げられた試視力表を讀んで行く檢査で、この兩者の檢査、これを綜合して茲に初めて正確なる度數が決定します

次に眼の內部にある水晶體の働きを調べる檢査に移ります、水晶體とは眼の有する驚異無比なレンズでこの眼球內部のレンズの働きとの間に密接なる關係があります、それ故にこの檢査を省略するとつぎのやうな故障が起つてくることがあります、卽ち或る眼鏡を用ひると遠方の物はハッキリみえるが、近くの仕事等を少ししつゞけると、眼の疲勞、痛み等を覺え、それを尙つゞけると、頭痛が起り遂に使用に堪へられなくなる また、誰でも四十五六歲を越すと今まで一向に差支へのなかつた常用の眼鏡が、近用の場合に調子がわるくなり、むしろ無い方が具合がいい等といふ現象の起つて來るのも明かにこの內外兩レンズ間の均衡の取れなくなつた結果です（辻男氏談）

談話室
コーヒー三倍値上

ハンガリーでは紅茶及びコーヒーは政府の專賣事業となつてゐるがハンガリー政府は此の程紅茶及びコーヒーの價格を一躍三倍に値上げする旨發表した、政府は之によつて輸入を削減しそれだけの資金を武器輸入クリアリングに廻す計畫だといはれる、新價格によればコーヒーは一ポンド十圓八錢乃至卅六圓四十二錢、紅茶は一ポンド十九圓七十錢乃至四十六圓十一錢と云ふ實に目の玉の飛び出る程の高値で、紅茶コーヒーの飲用は漸く一般民衆の近づき得ぬ所になつてゐる、此のため一般には小麥を焦して製り出した一種の飲料が代用品として愛用し出された

家庭メモ
障子紙の知識

障子紙は手漉と機械漉の二つに分れます。材料は楮、パルプ、三椏等の混合となります。最上品は楮の手漉で、之は誂つた富籠は赤味を帶びてゐますが暫くすると白くなります、同じ品は一等品から四等品まであり、一等品は楮が原料、二等品なら五割、三等品になると一割位です、普通家庭なら機械漉の一二等品か手漉で二等品ぐらゐが手頃でせう

帶地新作展
廿三日まで三越

帝國の國粹、振りの奇麗を誇る新作帶地展は京城三越西館ホールで廿日から廿三日まで開く、日本の美を高揚し優秀、聖戰精神いろ／＼の新作品が出品される【寫眞＝新作帶地展出品の一】

兵隊さんに
お餅を送るには

第一線に活躍する戰地の兵隊さん達に、どんなにか故郷のお餅を食べたがつてゐられることでせう、お正月に間に合ふやう、戰線へお餅を送りませう

これは大變かびやすいので慰問袋へ入れるのは困難のやうに云はれてゐますが、次のやうにすれば保ちます、お餅の表面に藥用アルコールを塗り、まだ濡れてゐるうちに、ブリキの罐につめて封をします、かうするとカビもはえず味も決してかはりません、その前にとり粉はきれいに拂ひ落しておいて下さい、このとり粉の中にカビを發生させるバイキンが澤山あるからです

おやつに鍋燒き

材料＝うどん、麩、ほうれん草

作り方＝出汁に調味してうどん、麩、ほうれん草を入れて一寸煮ます

タカラ集鉄器
資源の寵児器
特約店募集
大石貞行商店
名古屋市西区五平蔵町三　電話西(5)六〇三一番

必需品をお安くす
カタログ進呈
冬オーバー
別誂値段
両前型オーバメルトン……二六・〇〇
片前型厚地メルトン……一九・〇〇
生地極厚メルトン　色…黒・紺
暖かくて丈夫、防寒着
ジャンパー
スポーツ用に、作業用に、自轉車の乗用其ノ他凡ゆる用途ニ好適ノ品
變織　三圓八〇
綿セル　三圓五〇
國防色厚地ラシャ
A品　六圓九〇　B品　五圓五〇
名古屋物産通販部
名古屋市中區南大津町・振替名古屋二七三九

日の出印
アスファルト便利瓦
東京　日本建材紙工株式會社　製品
使用目的
コンクリート建築物の屋根の防水はアスファルト溶液を以て日の出印アスファルト便利瓦を張り立て施工します又一時的の建物例へば鑛山バラック、畜舍、假倉庫等の屋根には單に本品を釘打するだけで葺上げが出來然も（坪當り二圓內外で）トタン代用として國策に副ふ製品であります
一、巻幅一米　長さ　二一米
一、巻面積約六坪四分　葺上六坪
一、巻重量一九瓩……二三瓩
三十瓩……三五瓩
砂付ルーフィング（巻三十米半）
見本說明書進呈

代理店
宮崎商店
名古屋市中區流川町
電中三二三四番

一バン ハシル グリコ バウヤ

大阪商船鮮滿航路
內鮮滿優秀連絡船
○北鮮門司敦賀急行　清津正午發
羅津前日發　下關翌々日午前
永興丸十一月十八日　河南丸十一月廿五日
北鮮急行　清津、雄基、城津、興南、博多、長崎、鹿兒島、基隆
清津出帆
阪神急行　大連、內地直行日鮮連絡
高雄行　朝鮮、廣島、主要港に於
大連內地直行
大連　十一時門司　翌早朝　神戶
扶桑丸　十一月十六日　大連　門司　神戶
吉林丸　十一月十六日
うすりい丸　十一月廿日
門司基隆直行
門司より神戶行
大型船多數アリ（案內書進呈）
大阪商船株式會社
京城支店
京城府大門通二丁目三
電話本(2)二〇三〇・二〇三一
鮮內代理店・案內所　清津・大阪商船清津出張所・電話二八八一番
雄基・羅津　國際運輸會社・城津
北鮮商船組・仁川　郡山組・釜山
釜山商船組
ジャパンツーリストビューロー
案內所　京城三越・三中井・釜山三中井・平壤三中井・安東大和

ゼーターアスチ柏木
日・英・佛・獨特許
最強力消化促進劑
總ての胃腸疾患
殊に白米を主食とする本邦人には不可缺の基本的治療劑にして全國有名病院醫院の指定御採用品なり
錠劑と粉末

糖尿病
内服劑の新發見！
チアベトン
インシュリンの注射療法にのみ捉はれるな！とは臨牀諸家の稱ふる所なり。
本劑は最新の學說に基き糖尿病患者に最も不足するビタミンB（抗ピロ）を豐富に供給し、安定性インシュリン作用物質の特殊作用により
血糖尿糖を速かに下降せしめ、耐糖力を增強せしむる所謂ホルモンビタミン療法劑である。
糖力減退、疲勞、口渇等自覺症狀の消失極めて顯著なり
文獻進呈
錠劑・末劑
大阪市東區道修町四丁目
株式會社日本藥品洋行

肌の強化と榮養に…

蒸しタオルは皮膚の毛細管を刺戟し過ぎますから滲透力の強い資生堂コールドで洗顔されマッサーヂされることが皮膚の強化と榮養の補給には最も適當な方法です
しなやかなお肌をつくる
資生堂
コールドクリーム
五五セン　(大)一円七十セン
東京銀座　株式會社資生堂

地方綜合版

平山曹長慰靈祭

【咸興】咸興聯隊附陸軍歩兵曹長平山直雄氏は支那事變と共に應召、北支に轉戰數々の武勲を樹てゝゐたが、去る六月八日山西省平漢線で名譽の戰死を遂げ遺骨はこの程郷里咸鏡南道吉田村に凱旋、十六日村葬が行はれたので、聯隊では十七日在郷軍人分會主催で同時刻に慰靈祭が執行された

開票は"後三時"から
泣くも笑ふも夕飯までの命
全州府議選に總決算

【全州】一ヶ月に亘る全州府議戰も愈よ今廿日總決算される、二十七名の定員に對し四十名の立候補といふ未曾有の激戰で何れにしても十三名は落選の悲運に陥らねばならぬが果して誰れくがその榮冠をかち得るか、喜びと悲しみと只今日午後三時までの時間である府では棄權防止に必死となつて宣傳してゐるが、戸別訪問廢止といふ新選舉法自制に鑑してどれだけの效果があるか、之も今回の選舉に試金石として大きな興味が持たれてゐる譯である、なほ本日の投票場は道農業試驗場で午前九時から午後三時までの投票で府では投票處理に便宜のため左の如き內鮮人名別の四つの受付を設けてゐるので有權者の注意を求めてゐる

第一受付係（白札）內地人の內「イ、キ、ハ、ニ、ホ、ヘ、ト、ア、オ、ヲ、サ、カ、ヨ、タ、ソ、ツ、ナ、ム、ウ」の部、第二受付係（赤札）內地人の內「ノ、ク、ヤ、マ、ケ、フ、コ、エ、テ、ア、サ、キ、ユ、メ、ミ、シ、ヒ、モ、セ、ス」の部、第三受付係（黄札）朝鮮人の內「イ、キ、ロ、ハ、ニ、ホ、ヘ、ト、チ、リ、オ、ヲ、カ、ソ、ナ、ラ、ケ、フ、コ」の部、第四受付係（綠札）朝鮮人の內「テ、ア、サ、キ、ユ、メ、シ、モ、セ」の部

端川邑議選も大詰

【端川】十二の金的を狙つて十六名の立候補者を出した端川邑議の選舉は豫定通り二十日午前十一時から午後三時まで邑事務所で選舉することになつたが期間は[illegible]三時から邑[illegible]者その他立會の下に行ふことになつた

川邑議の選擧戰は選擧期日切迫と共に激化し、文書による戰闘が入れて[illegible]、一般立候補者の中には運動員を興勝して戸別訪問をとりやめを一新しておきながらも密行的で[illegible]たる違反行爲をたすとの噂に鑑み署では係員を派して萬一を警戒して取締と警戒を行つてゐる

戸訪取締り

【端川】戸別訪問をとりやめた當[illegible]

行方不明男 井中で怪死
他殺の疑濃厚

【端川】端川警察署管內大新里に居住する林洛敏（?）は去る八日、端川邑に遊びに出たまゝ歸らぬので、家人が不思議に思ひ八方、手を伸ばし探したるところ、隣にある約三尺たらずの井戸の中に死體となつてゐるのを發見、忽ち駐在所に届出たので、駐在所では端川署に報告すると共に、死體を解剖に附したるところ、他殺の疑ひ濃厚なので、署では目下嫌疑者數名を取調中であるが、何しろ[illegible]

薪に公價
平北で實施

【新義州】府內燃料商組合の協定にかゝるこの冬の"薪材"の販賣價格は十八日平北道から認可され即日實施した、これで薪價の[illegible]に泣く主婦の心配事が業者側の自制的良識を得て一つ減たわけで、來年の三月末日までは左の如き協定價格で高くも安くもなく買はれるやうになつた、なほこの協定價格を實施するのは、ひとり組合員だけではなく府內における群小小賣業者もこれに傚ふものである

▲端切立年二十九圓三十錢▲木屑同二十二圓五十錢▲同同（把賣）廿四圓七十錢▲雜屑同九圓

山地苹檢所長
技師に昇進

【鎭南浦】苹果檢査所長山地兵平氏は今回産業技師に昇進した

梁氏に榮冠
載寧道議補選終る

【載寧】[illegible]の後任を選擧した載寧道議補選は十八日午後四時までに各面一齊に施行され、有權者百十三名中百五名投票といふ記錄的成績で終了し、午後四時半開票の結果左の通り當選者が決定した【寫眞＝當選道會議員】

大村總裁
西鮮を視察

【平壤】大村鐵道總裁はこの程竣工開始した新線の視察に赴き、二十日午後九時平壤驛を通過來壤し、翌二十一日平壤、鎭南浦地の視察を行ふ豫定である、これは平壤を中心とする、鎭南浦及滿浦線、[illegible]線等いはゆる西北鮮地と對岸滿洲側の交通連絡其他の狀態を總合的見地からの視察を行ふ為だといはれ今後の動行には注目が拂はれてゐる

古陶磁研究會
釜山に誕生

【釜山】朝鮮古陶磁を鑑賞研究する熱烈なる趣味人を以て、この程釜山古陶磁研究會が生れたが、同會では毎月三日夜府內會堂日本座敷を會場として例會を開き各自所有の陶磁器を持寄つて鑑賞と研究をなす、會員は杉村辯護士を初め五島誠助、[illegible]醫師、[illegible]技師、木島不動產など十餘名の同好者で萩原久雄、辻鶴一、[illegible]、佐木丈一の四氏が幹事として世話することになつた

扶餘參宮道
精動の手で
ちかく着工

【大田】忠南道における聖地扶餘建設事業は着々と進捗してゐるが、この聖地參拜道路費から十萬八千圓を投じて"扶餘參宮道路"公州―扶餘間約七粁の自動車專用道路を精動聯盟の手で近日中に着工することになつた

清羅合併準備
順調にすゝむ

【羅南】第二次清羅合併協議會は二十日午後一時から鏡城郡守、清津府尹、羅南邑長の會同を求めて、道會議室に於て開かれたが合併の下準備について目當つき進ん[illegible]

陸も海も黑暗々
港都・咸興の防空訓練始まる

【咸興】護れ！われらの國土……空の脅威に備へる咸興地區防空演習は愈よ十八日開始、北鮮の中樞咸興地區の空の護りを鐵壁の如く固めるため、老若男女を問はず、すべて總動員の決意として總動員された、午前十一時卅分警報解除の發令が飛び、警防團員の疾風の如き活動が展開された、一方府家庭防空組合本部では正午から府內各町會長を招集して組合と警防團との聯絡につき、具體的方針を練り、さらに府內各小學校の一、二年兒童を動員して實施さしたからの救護訓練を行つた

夜はすべて街道は消され、家々からは一條の光も洩れない、そして咸興地區內における航路標識は十八日の日沒から光芒二海里乃至十五海里程度の減光または消燈が行はれ陸も海も暗黑に塗りつぶされた、光ひとつない北鮮の空にたゞ星の瞬きのみ……さすが電氣王國の名に洩れず、宛ら煌々たる不夜城が築かれてゐた大咸興の夜もすつかり暗黒の巷と化した

清津とバナナ

【清津】清津人はバナナがお好き……台灣バナナの當地方搬出は近來物凄く本年の輸移數は實に一萬五千籠十二萬八千圓に達してゐる、この中消費數は當地搬出で、北鮮滿洲へ[illegible]をしたものといひながら、清津を中心とする咸北一圓は台灣バナナの好消費地と目されるところから、台灣青果會社では明年度より約六萬籠の大量移送を樹て目下諸般の準備を進めてゐると傳へてゐる、明年こそ廉價にして豐富なバナナがうんと振舞はれることであらう

鈴木師團長
南浦を視察

【鎭南浦】第廿師團長鈴木中將は幕僚川大尉を從へ十八日午後八時卅二分着列車で上野府尹、川上署長等官民の出迎へ裡に來浦、[illegible]に一夜を明かしたが十九日は日鐵理研、窒素等の各所を視察後午前十時海路退出する豫定である

司法官列車
◇……釜山から大邱へ

【大邱】列車事故發生の場合正しき報道をして禍ひとため既報の如く釜山鐵道事務所では司法當局に列車乘務員の實際仕事を見せるため大邱釜山兩法院管內の判檢事並に警察關係者七十餘名を招待し十九日京釜線列車の試乘を行ふことになつた、なほ一行の試乘列車は釜山驛午前八時五十五分の第六行第五列車で判檢事並に警察官は釜山大邱間を數區に分けて作業服を着用し機關車へ乘ることになつたが、大邱に到着後は鐵道會議室に於て司法當局と鐵道側との座談會が開かれることとなつた、大邱から參加者は左の通し

◇大邱覆審法院▲宮光庄龍▲江藤逸夫▲金永煥▲佐藤孫▲保本富士男▲中川宗季▲黒川和直（以上判事）高原克己▲大下助一▲洲水正進▲坂原和光（以上書記）

◇大邱地方法院▲安田重宏▲國光一夫▲谷口義弘▲安東勝▲入谷規一▲藤直道（以上判事）▲郷永希▲李鳳成（以上書記）

◇大邱地方法院檢事局▲大町知左吉▲竹內至▲[illegible]（以上檢事）▲鶴島輝▲山田春吉▲[illegible]（以上書記）▲大邱憲兵分隊

高等警察講習會

【新義州】內に聖戰、外に歐洲動亂ある國際現狀に對し認識を新たにさすのは國內の第一線にある警察官、特に高等警察官の刻下の急務であるとした平北道警察部では來る二十日から三日間道廳會議室に道內各署の外事高等主任を招集特に本府から川崎事務官、梶原屬諸氏を講師に招き高等警察講習會を開催することゝなつた

達城山に瑞氣漲り
大邱神社、洗淸の御儀

【大邱】御造營の盛儀を控へて大邱神社達城山には瑞氣漲り、御遷座第一の祠式として十八日夕刻から洗淸の御儀が行はれた

當日早朝社前は一塵を止めぬ程に掃淸められ、夕刻新衣に威儀を正した仲宮司以下神職は粛々と参進、祓所で修祓の後、木の香も新しき新殿の所定の座に着席、井上宮司御鑰を捧げて本殿をのぼり、中陣內陣の御扉を恭く進みて御扉を開けば、仲宮司は徐ろに進みて御殿撤知の座に着き、井上宮司、大竹、北川宮主典は大麻、鐵取りかけて永久に御鎭ります內陣中陣外陣以下洗淸を奉仕し、續いて再び仲宮司以下參進して本殿、神門、神饌所撤知の後復命すれば井上宮司御扉を閉ぢ降殿して洗淸の儀を終つた、神饌所、鐵御神道籠を洗淸し儀式を謹めてこゝに滯りなく洗淸の儀を終了したが、十九日は御神體[illegible]、鋼附などの諸儀を行ひ、いよく廿一日午後七時から荘嚴盛大な遷座の御儀を迎へることになつた

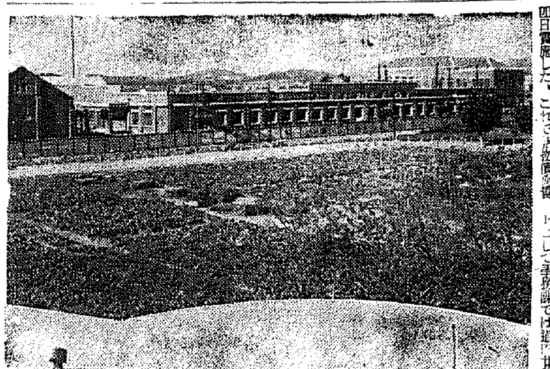

大麻頒布始式

【大邱】慶北道では十九日午前九時上瀧知事以下道廳課長、府郡島司宮、員參列の下に厳かな神宮大麻頒布始式を擧行した

賴母しい小國民
時局認識十割の好績

【鎭南浦】小國民の時局認識のテストとして學務課では道內廿餘の國民小學校の六學年生に左記試問を配布して答案を求めたところ、十七日締切になつた成績を調べて見ると、先生方も刮目する名答案が多く頼母しい限りであつたが、今その一二を拾ひ上げて見ると、支那の兵隊、支那人に對する感想は、孰れも支那民衆にむしろ同情を寄せ、一時も早く日本の眞精神を理解し、手を握り合ふ樣な願ひであり、ノモンハン事件のことについては非常な敵愾心をもつてゐる、更に物の節約、米の節約については[illegible]の節約は事變のためだといふものも大部あるが一般の兵隊さんは困苦しながら奮闘してゐるから銃後の國民が、うまいものを喰ふ譯にはいかない、節約したものは皆兵隊さんに上るべく節約してゐるとのもの多く、どれも銃後の純眞な氣心から迸る叫びであり、明日の[illegible]に一段の決意を示すところあつた、同課では今後も時々このやうな時事問題の試驗を行ひ、一層認識を固めることになつた

▲今日本は何故支那と戰つてゐますか▲日本は何故戰爭に勝つと思ひますか▲支那の兵隊又は支那人についてどんなことを感じましたか▲支那をあゝおとしてゐる國はどんな國ですか又それは何故ですか▲支那人で日本と手を握つてやつて行かうとする人は誰ですか又その人たちはどんなことをしてゐますか、▲ノモンハンではどこの國とどこの國が戰つたのですかこの戰でどんなことを感じましたか▲今日本國民はどんな物を節約しなければなりませんか、又それはどうしてですか▲米はどうして節約せねばなりませんか▲今ヨーロッパではどんな國が戰爭してゐますか▲支那事變はこれから長くつゞきますが日本國民としてどんな覺悟が大切ですか生徒としてどういふことをすればよいと思ひますか

大西、三科兩伍長
合同告別式
密雲低く、悲しむ南浦

【鎭南浦】"護國の英靈よ永遠に安らかなれ"大陸の曠野を興亞新天地建設の眞紅な血に彩つてこの壯烈なき鄕土への凱旋をなした故大西、三科兩伍長の告別式は初冬の密雲低く垂れ込めた十八日午後一時から嚴かに執行された、この日定めの場所鎭南浦府公會堂廣場に集ふ官民多數の胸に肅々の風は切々たる哀愁を誘ひ、喇叭喪禮として故人の靈前を偲ばす中を式は左の順序で寂然と運んだ

（一）修祓（二）獻饌（三）齋主祝詞奏上（四）祭主祭詞奏上（五）同玉串奉奠（六）弔辭敬白文（七）弔辭（八）弔電（九）祭主玉串奉奠及燒香（十）遺族玉串奉奠及燒香（十一）各代表玉串奉奠及燒香（十二）一般參列者玉串奉奠及燒香（十三）撤饌

故菅野曹長
憲兵分隊葬

【咸興】公務殉職のためかねて咸興陸軍病院に入院加療中の咸興憲兵分隊菅野曹長菅野孫治氏は藥石効なく十五日午後零時四十分逝去、憲兵隊本部では十九日午後一時から憲兵隊葬を執行した

軍事講演會

【端川】端川署では兵事々務打合のため、十七日來端の聯隊區兵事部堀田中佐の來端を機會に、同日午後二時から同署武道場において邑官民多數を招待し軍事講演會を開催した

東條中將城津へ

【羅南】陸軍航空本部長、東條中將は十八日空路〇〇に到着、同地を視察の上二十一日汽車で城津に赴き、高周波工場を視察同夜咸興に向ふ豫定

吐き出せ！けむり
二年四ヶ月…待ちに待つた
"全專"相生工場竣工祭

【全州】全州地方專賣局相生町分工場は既報の如く、この程全部の竣工を見、製品の運びに至つたので十八日午前九時卅分から同工場で竣工祭及び落成式を擧行したが、式は藤井專賣局長代理として總本製造課長、京城地方專賣局長、忠南より李知事等出席があり道內から出席者多數盛會で[illegible]盛大であつた、なほ同工場は[illegible]北方を距る二萬三千坪の敷地に昭和十二年七月から起工され、切工場、職工休憩室、[illegible]、貯蔵庫、倉庫等總工費四十三萬圓で本年九月十五日一部の竣工を見たものでその建築といひ設備といひ近代科學の粹を蒐めた[illegible]【寫眞＝その工場】

なほ工事施工者は左の通り

▲工事設計實施、局營繕▲設計▲木工[illegible]

金光丸巡航

【木浦】[illegible]

大麻奉祀祭

【全州】[illegible]

竹製箸
北中にも注文

【光州】[illegible]竹製箸は[illegible]されてゐるが名産地の[illegible]

鱈だらけの群仙港
半月で一年半の稼ぎ

【羣山】四十日以上も待ちあぐんでゐた鱈の群は遂に南下して漸く鱈の本漁期を迎へ、羣山港は我先漁業船に沸き立ち、この羣山港の水揚は日增しに激增して十五日、一日の水揚高は實に三百萬斤に及び十六日迄の水揚總高は十三萬五千樽に上り前年度總水揚五萬九千樽を超ゆること既に二倍半の大漁、各工場の煙突からは晝夜を分たず威勢よく黒煙を吐き、業者ははほくくおらが春を謳歌してゐる

國境に女給哀話
身の潔白を疑はれ
高粱酒飲過ぎ絶命

【新義州】流浪の女、國境の街の[illegible]哀れな物語……十六日午後一時ごろ府內老松町東振カフェーの女給[illegible]（二〇）は[illegible]

ハツパ事件
善後策を講ず

【木浦】木浦山手小學校裏山の道路工事中ハッパの爆発で二貫もある岩石の破片が折柄同校庭に於て遊戯中であつた六年生山下[illegible]君の頭部に落下し負傷したので府立病院に收容して手當を加へてゐたが遂に十六日午前三時絶命したことは既報の如くであるがハッパ作業については[illegible]府內務課長は語る

あの附近に工事があつてから工事は中止してゐるが目下八九分の出來ですから果して今後如何にするかは技術者である香山主任技手が歸つてから十二分に檢討した後善處しますが私の思ふところでは[illegible]にして岩石を爆破する場合には休日（日曜、祭日、休暇）又は[illegible]休暇を利用して施工する方針ですが市街地內の危險を[illegible]してやる積りです、どうも皆さんをさはがして申譯ありません

パシコ型 機關車
第二輛目走る

【釜山】[illegible]鐵道局で新製中だつた急行旅客列車用のパシコ型機關車はこの程完成し既に[illegible]に出動してゐるが近く第二輛目が[illegible]

人の動き

▲新井一寛局長 全州地方專賣局相生工場落成式臨席のため十七日全州へ、翌日歸任▲藤本京城地方專賣局製造課長 同上▲高岡完大佐（鎭海要港部參謀長）十八日朝釜山上陸赴任▲高橋省三氏（日本高周波京城）同京城へ▲市秋弘氏（京城神宮々司）同上▲春田登氏（京城驛長）同[illegible]

慶南辭令

[illegible]技手（晉陽）江原[illegible]山林課勤務

話の屑かご

◇……十七日午後六時頃年齡二十歲位の男が吉野町海岸通[illegible]中に飛込んだ

◇……通行人が運よく救ひ上げ[illegible]にかつぎ込み、"猫イラズ"を大量に飲んだ事が判つた

◇……この男は市內大和町生れ釜山府大新町五八六[illegible]

◇……[illegible]で吉野町飲食店[illegible]の酌婦金[illegible]（二〇）と昨年十二月からいゝ仲であつたが、彼の家庭事情から去る八月手を切つたが

◇……彼は未練を殘し毎月數回彼女の許へ通ひ結婚を申込み十六日に最後の談判をしたが聞き入れないので準備してゐた猫イラズ一袋を飲んでゐるのを女將に發見され逃げ回る中海に飛び込んだもので生命だけは取り止めた【釜山】

團體旅客扱
十二月十五日から取り止め

【釜山】鐵道局では十二月十五日から一月廿日迄、年末年始旅客多數の關係上內地旅客の團體旅客の取扱ひは例年の通り中止することになつた

小荷物制限
今日から實施

【釜山】鐵道局では年末年始に於ける小荷物輸送の繁忙に鑑み、廿日から當分の間左に該當するものを除く外小荷物一個の容積〇、五立方米、重量五十瓩（鮮滿支間は自由）を超ゆるものは受託を停止することになつた

▲[illegible]

專賣特許 美味滋養 どりこの 産前産後に 疲勞恢復に 虚弱体質に 胃腸障害に 結核体質に 病氣見舞に 藥店食料品店にあり

美神丸 補助藥 試藥進呈

カゴメ ケチャップ 最上品質・最大の売行

京日案內

椅子 家傳 貸衣 古着 洋服 貸衣 雜件 家具 和洋 和洋家具 青寫 青寫 武道 武道具 電話 電話 金融 樂器 ピアノ 音樂 電髮 高級 美容院 寫眞 寫眞 現像 スピード カメラ 寫眞と材料

ニシヤマ ソーギシヤ 葬儀及寄贈花請負 府外地方出張歡迎 京城葬儀社 神佛具專門 老舖 大橋神佛具店 佛具・葬儀 崔學基運動具店 スケート スキー用品 運動具 藤森洋服店 大特價調製奉仕 學生外套 お寫眞は水原スタヂオ 洋裝パリス 油ボロの再製にピアレスを 中西テント商會 巴帽子店 高級品新着荷 タイプライタ印書引受 甲斐計理士事務所 會社設立決算及整理 ダイヤモンド社 鑛山 企業相談 機械設計 マニラロープ 麻綿紐 梱包用紐類 高尾商店

女子店員 伊藤萬商店 事務員採用 龍山陸軍倉庫內被服協會 採用 朝鮮米穀倉庫 女子事務員採用 特別案內 求職 電話 素人 醫師 讓受 雜件 電話 金融 寫眞 美容 招聘 雇入 京日案內 三輪鑛業社 鑛山受托經營 鑛山調査設計 産婦人科 性病科 皮膚泌尿

なぜ、胃腸が弱い

米飯を完全に吸收し同化するにはぜひビタミンB複合體の助けが要るのです。ところが味覺の關係から、このビタミンの殆んど皆無に近い白米を好みB補給を怠る結果……

純國産

馬越藥學博士創製
橋谷農學博士監製

胃の筋肉が弛み、消化不良やアトニーを惹起します。全身に疲勞、倦怠を覺え、胃擴張又は胃下垂をさへ併發することになります。

腸の蠕動機能も鈍り、便秘或は下痢に傾きます。頭重、眩暈を覺え、氣分を不快ならしめるだけでなく遂には脚氣を誘發するに至るのです。

制酸劑や下劑で一時的に加答兒を抑へることも一つの方法には違ひありません。然しより根本的の矯正法は不足したビタミンB複合體を濃厚に補ひ弛んだ胃と腸の筋肉を引き緊め、自力でその働らきを取返すことでなければなりません。

この目的にいつもエビオス療法が素晴らしい効果を擧げ得ます——あらゆる天然物中ビタミンB複合體の最高給源で、米飯に併用することにより容易にこの貴重榮養素を補ひ得るからです。

米食國民に一ばん多い慢性の胃腸病——それがわれ〳〵の體位低下に大きな導因とさへなつて居るのです。國民的な榮養劑としてエビオス錠がその効果を讃へられる所以です。

なぜB複合體が豐富？

エビオス錠はわが麥酒産額の大半を占める大日本麥酒會社の使用玄麥を原料とし、その中に天然に存在する豐富なビタミンB複合體を醸造工程中に悉く酵母自體に集積し得るからであります。麥酒醸造以外にも酵母をつくる方法はあります。糖蜜酵母或ひはパン種酵母などそれですが、一たびB含量を檢討するときは、麥酒酵母はこれら酵母に比べ遙に優れて居るのです。

B_1だけなら米糠、B_2だけなら肝臓或は牛乳にも含まれますが、B_1B_2を始めB_6などのあらゆるB群を綜合的に然も濃厚に含有する天然給源はひとり麥酒酵母のみでエビオス錠がその純國産品を誇り得るのであります。

エビオス錠

三〇〇錠…一圓六十錢
一〇〇〇錠…四圓八十錢
粉末もあり

ヱビス・アサヒ・サツポロ・ユニオン麥酒醸造元 大日本麥酒株式會社
東京市日本橋區本町二丁目 株式會社田邊元三郎商店
大阪市東區道修町三丁目 株式會社田邊五兵衞商店

歡樂街の自動車使用に頂門の一針
お客が頼んでも店の方で斷はれ
本町署から和洋食組合へ警告

「スローモー尻話」にかて、加へてタクシー合同以來の配車ぶりに京城七十五萬の府民は交通地獄のどん底に突き落され、歡樂の窓口には「急病人があつてもガソリンがないといつて來て呉れぬ」、「急用があつて自動車に乘ると傲慢料金を請求する」との投書がしきりに舞ひこんでゐるので、本町署でタクシー使用者の範圍を再檢討すると、意外にも正當な用途で使用する者は僅か二、三割を占めてゐるだけで、殆ど大部分は自動車をあたり役使く料理屋、カフェー、バーから贅澤を急ぐ不心得な連中が乘り廻してゐることが判り、これでは"血の一滴"ガソリンの有效使用どころか最も惡い方面に使用されてゐるので、當局では、遊興部の自動車濫用の徹底的絶滅を期することになり、そんなものこそ歩いてつめたい時局の風に頭を冷やせとばかり歡樂街の自動車使用に鋼の一撃を加へることになつた。管内に最も多數のバー、カフェーを擁する本町署では保安主任からこのほど京城和洋食組合に對して

最近の京城府内の交通難の點についてはみなさんもよく御存知のことゝ思ふ、管内タクシー業者の營業狀態は益々ひどく當局でもこれには極力、節減を行つてゐるが私たちの調査によると、タクシー使用者は殆んど飲食店に出入するものが占めてゐる狀態だ、みなさんのお客さんがタクシーを呼ばれる場合は業者は一應拒絶して欲しい、この交通難の折柄遊ぶ者がタクシーを占領すると時局逆行も甚しい、一應店から出てから客が勝手にタクシーを拾ふことはかまはぬが、店から客のタクシーを呼ぶことは止めてほしい

と飲食店業者側に協力を求め、タクシー飢饉打開策として正に一本クリーンヒットを放つた

廢品資源利用
全國的の運動へ
中央聯盟結成の準備

【東京電話】十五年度物動計畫は目下企畫院において陸、海軍、大藏、商工、農林各省連絡協力して鋭意立案中であるが、歐洲動亂の影響を受けて物動計畫は必然的に縮小を餘儀なくされるのは本年度より物資需給のバランスは隘路となり、然も生産力擴充計畫は之を石炭、鐵鋼などの重點に增配に重點を置いて編成し國防經濟の本格的確立に寄されねばならぬわけである、從つて一般民需の供給は戰後生活最低限を目安として再編成されるとともに分配機構は一段と強化されることとなるので、物動上に生産計畫の質的普及運動をなすものである

廢品部たる商工省では明年度を期し積極的に代用品及び回收資源の利用運動を全國的に展開して
一、代用資源及び代用品の有效なるものを推進してこれが保護助成を強制的ならしめること
一、優良代用資源生産施設の具體的計畫的強化の實行に移すこと
一、代用品の品質改善に關する指導統制をなすこと
などの仕事を強力的に行ふ一方業者、利用者、專門家などを糾合して結成する廢品回收の中央聯盟（假稱）を結成せしめ回收の徹底の普及運動をなすものである

『日本兵は神樣です』
皇軍勇士と辛苦を共の苦力三人
嬉し涙流して鄕里へ

が山本部隊の前から兵士たちに見送られながらトラックで出發して行つた、山西省運城生れの梁維俊（三）張福才（三）宋大仁（三）の三人である、今年の春ごろ部隊がまだ行動中に雇ひ入れたものであるが戰線に加へかねて多くの"ニイ"は逃亡したのに拘らずこの三人だけは忠實に炊事、配達、運搬に部隊と行動を共にした、○○に入つてのちも誠に眞心を籠めて部隊と共に仕事の餘暇に西の空を眺めては部隊をついてゐるのがよく見受けられた、故郷がなつかしいのだらう、もう…懐かしいのだらう…させては……との想ひがこれを見る勇士の胸に湧いた、今までの給料で旅費はあるが無事に歸つてから困るだらう過ぎて來た辛苦を想ひ起こすにつけ勞苦を共にしたこの"ニイ"に對する同情は山本部隊長をはじめ一同の醵出した五十餘圓の餞別となつて示されたのである

『歸りたくはありません、然し…』

【潞安にて森特派員】秋のある朝『ありがとありがと』と片言の日本語で手を合せ涙眼に感謝の涙を浮かべつゝ三人の"ニイ"

北白川宮第一王女御命名

【東京電話】北白川宮御殿では去る十二日御誕生あらせられた第一王女殿下の御七夜の佳き日、十九日午前九時から高輪南町の御殿において御命名の儀を行はせられ左の如く御命名、宮内省から發表された、御殿では午後二時から宮御方を初め御近親者を招かせられ時局下御内々に御祝ひを遊ばされた

宮内省發表

今般御誕生ノ王女殿下ハ肇子ト御命名アラセラル

お雜煮を控へ目に
興亞正月は餅黨に異變
糯米恨みの品掠れ

お正月はお餅…お雜煮にはお餅……とめでたい年はじめに無くてならぬ餅も今年は米問題にひツからんで糯米に脫穀遲からず、聖戰下初めて興亞正月に聖戰第四年を乘り切る努力の象となるお餅が口に入るかどうか？正月を前にしてまた一つ惱みが出て來た——糯米は京城府内で現在一石七十二、三圓の高値さへ呼んでをり、昨年同期の四十圓に比べると約倍といふべら棒な値をみせてゐるが、これは今年の旱魃とそれに内地、台灣から毎年移入される分が入らないのとで糯米の品不足が原因してをり、來月の需要期に入ればどこまで暴騰するか知れない狀態である、内地では早くも糯米の公定價格設定と切餅の協定價格問題に當局が腰を入れてをり、實施も豫想されてゐるが、半島では果してこの内地の例にならつて安い餅を喰はせるかそれとも高い餅で興亞正月の雰圍氣のいゝところを見せるか、本府米穀課の意向をただすと

糯米に公定價格を設けるかどうかまだ今のところ何ともいへないが、一年のうち正月だけに要ふものに政重公定價格も必要なからうと思つてゐる、糯米が急に非常な値上りをみせてゐるが騰貴を抑へるだけなら九・一八令によつて暴騰の手を消せば文句なからうと思ふ……

とあるが、製菓者さん方の話は次のやうに、どうやら今年は高い安いに拘らずタンとは口に入らぬ"餅なし正月"になりさうである、本町五丁目の餅屋さん高橋さんの話

わたし達には餅が高くなるといふことより來月に入つて果して糯米が手に入るかゞ問題です、最近でさへ十俵注文してもせいぜい五俵位しか届けてくれません、今のところでは切餅は一升九十五錢で賣つてゐます、この方は昨年と比べて大して上つてゐません、糯米が足らぬのですから來年の正月はまあ雜煮餅も少し我慢して貰はねばなりますまい、それに質が惡くなつたのが何よりも弱いです

一杯最中に大金盜まる

平北江界郡從南面河洞協場二三八番地思想礦工業所長森政楨さん（二）は十八日午後五時ごろ將軍坪北定州へ歸る途中、知合ひの同郡興安面南角洞樋利勝さん（一）方で晩酌してゐる隙に現金四千圓、貯金通帳三通、實印など一ぱい入つた黒皮カバンを何者かに盜まれたが當時から後をつけてゐた見知らぬ男の犯行らしいと、江界署から京畿道警察部へ手配があつた

興亞の儒林一丸に
京畿道聯盟會結成

京畿道儒林の聯盟參加決定に基づいて京畿道儒道聯合會は十九日午前十時から道會議室で結成式を擧行した、鹽原學務局長、甘蔗知事、尹徳榮大提學、閔丙奭子をはじめ中樞院參議、高等府尹、各郡守道内儒林等約五百名參席して甘蔗知事開式の辭、國歌合唱、聯盟規約について經過報告、會則を決議、役員選定、甘蔗會長式辭を述べ總督の告辭を鹽原局長代讀、尹大提學の祝辭あり皇國臣民の誓詞朗讀、聖壽萬歳を三唱して十一時半閉式した、同會の役員は會長に甘蔗知事、副會長に李萬徳、鄭相韶二氏が就任、各府郡の儒道會長には府尹、郡守がつくことになつた

宣言 （一）京畿道内儒林の連絡統一ある團體を組織し皇道精神に基づき儒道の振興を圖らむことを期す
（二）國民精神總動員の趣旨に從ひ飽く迄忠孝道義の信念を涵養し以て皇國臣民としての錬成を圖らむことを期す
（三）東亞新秩序建設の國是に則り東洋文化の眞髄を闡明し以て日滿支永久平和の爲め精神的協調をなさむことを期す

細萱中將來鮮
京城に一泊

【釜山電話】新任旅順要港部司令官細萱戊子郎中將は十九日朝入港の興安丸で着任の途北行したが、途中京城に一泊の豫定、同中將は海軍兵學校卅六期生で小林鎭海要港部司令官とは一期後輩の同期人（長門艦長）であるが車中左の如く語る

京城には別に用務があるわけでなく本府御用掛の黒木大佐に會ふだけです、今回旅順要港部司令官の重職に任ぜられましたが、從來海上生活ばかりで陸の勤務は今度が初めてです、時局重大の折から粉骨砕身奉公に專念したい

不滅の赤誠を永へに
愛國翁の碑文完成
田口前本社長の揮毫

本年一月廿一日「國旗の下に吾れ死なん」と日の丸の下に大往生を遂げ、聖戰下銃後半島に愛國の二字を謳ひ續きこんで二千三百萬同胞に身を以て範を垂れた愛國翁李元國氏の不滅の赤誠を永へに記念するため地元滿洲郡では翁の死後より各方面から集つた淨財を以て記念碑建立の計畫を進め、翁が大往生の地四州郡可吉里の國旗揚塔附近に建立すべく工事中であるが同郡から右記念碑文の揮毫に本社長田口輔吉氏に依頼したが、田口氏は在職中にうけてゐた前一氏は退城後東京の自邸にあつて翁の赤誠の感激に燃えつつ心を傾けて揮毫、この程完成と同時に本社長宛に碑文が寄せられた、本社では早速これを滿州郡に送つたが郡ではこれが碑銘完成の曉、盛大な記念碑建立式をあげることになつてゐる、なほ碑文は翁の生立ちから、生涯を通じての内鮮一體化への努力と火の如き信念を初め最後の國旗揭揚塔下における從容たる大死を實に六百二十六字の長文に綴り、翁が最後まで守つた碑文の伊面に記へるものである【寫眞は碑文】

ネクタイはミヨシ

第二回 京城音樂協會演奏會
日時 廿八日（火）夜七時半
會場 京城府民館大講堂
會員券 二・〇〇（指定席） 一・〇〇（普通席） 〇・五〇（學生）
出演者
ソプラノ……山中幸子　ピアノ……鄭和英
〃 本田隆子　〃 陶山園子
〃 朴景嬉　佳貞植絃樂團
〃 富永治子
バリトン……河大應
主催 京城音樂協會
後援 京城日報社

國策型日曜日和
『木炭の惱み』も吹飛ぶ
今年最後の行樂にどつと人の波

この二、三日ほかほかとして來た半島の四温日和は十九日の日曜日には初冬とは思はれぬいゝ陽氣で京城午後二時の溫度は十七度、例年十一月の平均溫度五度に比べて十度以上高く"木炭の惱み"も解消"今年の冬はどうするか"と木枯惡くふるへてゐた府民達はこの惠まれた日曜日にオーバーもショールもかなぐり捨てゝ最後の行樂日だとばかりどつと郊外へ、公園へ溢れ出し、殊に昌慶苑等は一萬人を超える人出で賑はつた、この暖ひを見した陽氣をお天氣を測候所に問合すと

普通は支那、滿洲方面に高氣壓が北海道オホツク海方面に低氣壓があり、大陸の冷たい風が半島を通つて行くのがこの頃の氣壓配置だが、最近は滿洲北部にも七五六ミリの低氣壓、南支方面にも七六〇ミリの低氣壓があり反對に北滿洲東部に七六六ミリの高氣壓があるといふわけで異常な氣候を生じてゐる、滿洲の低氣壓は東へ進みつゝあるが、その背後には七六六ミリの高氣壓が待機してをり、これが移動して來ると寒くなるかもしれぬがいゝ日はまあ續きますまい

百圓出せ！
新設町に持兇器强盜

十九日午前三時ごろ京城新設町二七九商業某さん方に白い布で覆面した短刀を持つた强盜が侵入、寢室で寢てゐた妻さんを叩き起して『百圓出せ』と凄み、すくらめの短刀で脅迫し、現金十一圓とクローム側の腕時計一個を奪つて逃走、東大門署で目下嚴重に取調べてゐる

轢逃げトラツク捕る

京畿道始興郡東面新林里某さんは、十八日午後十一時卅分ごろ牛車に薪を積んで京城へ賣りに來る途中、府内漢江通七八番地先で、後から走つて來た朝鮮運送トラツク（運轉手某）に突き飛ばされ全治一週間の負傷をしたが、その際トラツク運轉手は、交番へ屆けずに逃げたので龍山署で十九日この不都合な運轉手を取調べてゐる

チフス二名

京城府野東吉さんは、十九日午前九時ごろ西大門署で腹痛の結果、腸チフスと判明、醫院へ收容、また京城三坂通三三六某さんは、十九日午前九時ごろ發熱、龍山署で檢便の結果腸チフスと判明、醫專病院へ收容した

純國産 日東紅茶 三井物産株式會社

阿部さんも顏綻ばせ
『俺が天下』のお國自慢
賑かな賀越能鄕友會

【東京電話】今は時めく阿部首相を初め永井、伍堂の二閣僚、東郷侍從武官長など錚々鄕土の誇りを輩出した加賀、越中、能登（石川、富山）出身者で組織する賀越能鄕友會秋季例會は十九日午後東京會館で開催された、加賀出身の阿部首相以下三閣僚、東郷侍從武官長、二上樞密顧問官、井上一次中將、林仙之大將をはじめ朝野の諸名士を初め在京縣人約三百名列席、先づ國歌合唱に次いで會長林銑十郎大將及び政界財界の挨拶として出席中の前田侯に代つて顧問の挨拶に次ぎ、阿部さんは

私は閣僚としては永井、伍堂兩相より後輩で私が新兵なら兩君は現役の最古參と言つた所で……

とくつとくだけた挨拶をする、代つて起つた永井さんは小學校時代に小使を勤めてかねて數多を泣かした失敗談を披露し

私は阿部さんの從卒になるつもりで入閣したのだから從卒としての責任を完うしたい

と仲のよい所を示し、伍堂さんも

閣僚不足は石炭不足に基づくのだと永井さんからいつも責められて困つてゐるがこれも同鄕の話みで……

と淋しい苦笑を示し、後は形式拔きの餘興に移り、阿部さんも今日ばかりは顏を綻ばせて手品や漫談に見入り、模擬店の天狗に入つて「私は甘黨だから」とおしるこに腕いておでんを三閣僚仲よく顏を並べながら一つ皿から分けて頰張るなど和やかな裡に夕食を終へた

8時ニユース

童畫の日支交驩

【北京支局特電】この程、日本小學童の心を籠めた自由畫一萬五千點が日本帝國教育會の手を通じていたいけな童心による日支親善をめざして臨時政府に宛て贈られて來た、王克敏委員長はじめ非常な喜び方で、北京特別市教育局主催、新民會、新民學院等の後援で十五日から一週間北京中央公園で展覽會を開催した

展覽會後この繪は日支童心親善のため北支各小學校に配布し、臨時政府でも早速北支兒童の手になる作品を訪日學童の使徒として贈る計畫を進めてゐる

野戰を偲ぶ遠乘り

【東京電話】大本營設置二周年を記念する大日本陸軍部職員、陸軍大學職員等の武藏野遠乘會は十九日早朝紅葉の武藏野に行はれた、その日午前九時中野電信隊兼作に勢揃ひした參謀本部及び陸軍省部長柳田少將以下大本營職員將校及び陸軍大學校教官等七十餘名は朝霧を衝いて出發、多摩川の武藏野を貫ぬいて三寶寺池、大泉學苑、所澤ゴルフ場を經由して正午過ぎ十八キロのコースを無事走破して東京關に到着、一同野戰料理に舌鼓を打ち大陸の勞苦を偲びつゝ散會した

西本願寺の義捐金

京城若草町西本願寺では去る九日から一週間宗祖報恩講を修しその間參詣門徒に呼びかけて得た皇軍慰問義捐金百二圓五十錢を十七日總督府社會事業協會に寄託した

城大慰問音樂會

城大交響管絃樂團では十九日午後二時から京城府民館に傷病兵人を招待して慰問音樂會を開催、ベートーヴェンの第五交響曲、モツアルトのファゴット協奏曲、ビゼーのカルメン組曲等小春日和に奏でる名曲のリズムに白衣の勇士等を樂しませた

野獸退治

【大田】道警察部では今夏以來忠北各地で野獸があらはれ、田畑の作物を荒し、殊に收穫期に入り夥しく野獸などが出沒するので、これが驅除として各警察署に適當な驅除策を講ずるやう通牒を發した

唐辛子を盜む

京畿道坡州郡生れ京城驛人夫某は十七日午前一時ごろ京城驛構内で唐辛子約百斤（時價六十圓）を竊取、同十時ごろ府内南大門市場に賣りに來たところを本町署員に御用

赤心

【密陽】十七日密陽署取扱ひの國防獻金は次の通り
▲七圓二十錢 [illegible] ▲五圓 [illegible] ▲八十六錢 [illegible] ▲金一封 [illegible]

總同選手權第二日

【東京電話】明治神宮體育大會總同選手權第二日は十九日午後一時神宮相撲場において擧行、成績次の如し

決勝戰
▲フライ級 高見（專修）判定永松（明大）
▲バンタム級 辛（專大）判定大田（明大）
▲フェザー級 森（明大）判定金（日大）
▲ライト級 鄭（立大）棄權文（立大）
▲ウエルター級 文（專大）判定天野（明大）

◇山田藤一郎氏（京畿道保安課勤務山田市太郎氏嚴父）病氣療養中十九日午前六時逝去、享年七十二、葬儀は二十日午後四時卅分自宅京城府苑南町一九にて執行

話題持急

☆……十九日午後九時半ごろ京城府齋金町三丁目二七一の食堂"いろは"で二圓二十錢の無錢飲食をした齋金町四丁目三一一の遊氣工夫長島秀作（三）といふ男、本町署へひつぱられての言草には

☆……"家には金はないのか""ハイ、女房に家賃に來てゐるからといつても、勝手にしろといつてゐます"

☆……"お前は一體どうするつもりか""仕方がありません、警察といふところも未だ見たことがありませんから留置場へ二三日泊つて行きませう""二三日やない、一ケ月もおいてやる！"

けふの天氣
曇り驟雨模樣

株式會社 朝鮮殖産銀行
名義書換停止公告
昭和十四年十一月二十日

四十才から リキシン イマヅ
肩こりに 便秘に 酒の酔に
高血圧に 中風に 脳の病に

父山田藤一郎儀豫て病氣之處養生不相叶本日午前六時死去致候に付此段御通知申上候
追而告別式は來る廿日午後四時三十分於自宅相營申候
昭和十四年十一月十九日
京城府苑南町一九
嗣子 山田市太郎
親戚 藤崎末吉
友人 前田祐昇
親戚代 竹内知一
友人代 梅鉢貞助

下毒驅黴新藥 カトウ 百毒下し
家庭常備救急藥 カトウ コロダイン
皮膚新藥 ハウト ハウト液
加藤松聲堂

激流（23）

久生十蘭（作）
伊勢良夫（畫）

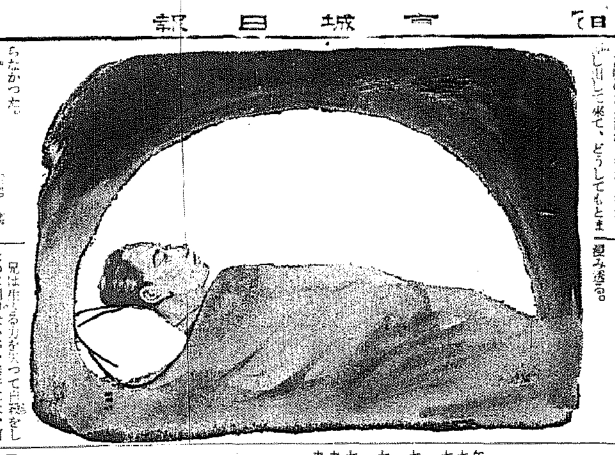

落葉の記（七）

兄は、睡魔に寄せた戦話の上で一種毅然たる樣子で眼を閉ぢてゐた。

鷗と姉が嫩々と鷲み立ち、姉が寄ち込んでそのあたりに何ともつかぬ蒼い暗のやうなものがあつた靜かな死顔だつた。苦痛の色もなく、恐怖の影もない。放心したやうなトホンとした表情が幸子の悲しみを誘つた。

冬の蠅が一匹飛んで來て、兄の瞼の上にとまつた。

幸子は、それを拂はうと手を伸しかけた途端、胸の奧を抉るやうな鋭しい悲哀の潮がこみ上げて來た。

突然、涙が溢れ出した。瞼へ手を持つて行く暇もなかつた。

苦味のある涙が、後から後から溢し出して來て、どうしてもとまらなかつた。

身を裂かれるやうな悲痛な感じみに押し流されながら、幸子は、生れて初めて肉親愛といふものをはつきりと感じた。

離れ離れになつてゐても淋しいとさへ思はず、東京へ來てからも憎んで避けたいとも思つたことのない兄だつたが、心の深いところでは、どんな兄を心の支へにして生きてゐたか、今かうして死なれてみるとそれが手にとるやうに判るのである。自分にはもう兄がない。

（あたしは、たうとう、ひとりぼつちになつてしまつた——）

蕭殺とした感じが悲しみの中に溶け込んだ。

秋の陽光が射し込むこのガランとした部屋の中で、兄の死骸に向き合つて泣いてゐる姿が、如何にも惨めに自分の心を脹められる。

ひつそりとした部屋に自分の泣き聲だけが響き、壁に反響してまた自分の耳にかへつてくる。その調和なさといつたらなかつた。

東京へ來てからの浮足立つたやうな陰はともかくとして、子供の頃の兄は、本へ目な心の優しい兄だつた。姉は早く嫁いて、兄妹二人だけで生きて行かなければならなかつたので、いつも力にし合つて暮してゐた。

兄と暮してゐたその時々の思ひ出が、靜かに心の上を流れ去る。

（あゝ、あんなこともあつたつけ）

幸子は、聲を出して呟いた。

「もう、みな消んでしまつた。何もかも思ひ出の中にしか殘つてゐない」

悲しみは段々薄れて、そのかはり、一種の憤りに似た感情が胸に浸み透る。

兄は生きる力を失つて自殺をしたのに相違ないが、幸子には、何か眼に見えない苛酷なものが、弱い兄を打ち倒し、生命を奪つてしまつたやうに思はれてきた。

『ほんたうに弱い兄だつたから……』

ふと、兄の遺書の一節を思ひ出した。

野依教授は、たしかに、僕の自殺の原因になつてゐる。しかし……

『兄は、教授に殺されたやうなものではなかつたかしら』

さう呟くと、思ひも掛けずに、何かミリミリと心が緊き締つて來るのを感じた。

この思ひには、たしかに根據があつた。

あの冷酷のない図太い教授が、氣の弱い兄を、どんな風に弄び利用し、消耗させ、そして、その末に投げ出してしまつたか、そのやり方の卑かいところまでいちいちはつきりとわかるやうな氣がする。

暗い切々の雨雲が動く度に、兄の死顔の上に、弱陽が射しかけたり翳つたりする。

しみじみとそれを眺めてゐるうちに、數枝に意地惡してやれと思つて刑事にあんなひどい事まで言つたことが、決して生優しい感情から出てゐたのではなかつたことを悟つた。

『兄はたしかに、數枝に殺されたやうなものだわ』

理屈が、激しい憤りの感情の中で死にかけてゐた。

ラヂオ JODK

二十日（月）第一放送

朝の部

午前六・五〇　ニュース
七・〇〇（東）時報
七・〇一（東）國文講座（二十八）曾我物語　佐成謙太郎
七・三〇（東）朝の修養　農と國　佐治有義
七・五〇（城）京城商況、今日の天氣見込
七・五一（東）ラヂオ體操
九・二〇（城）氣象通報
九・四五（東）幼兒の時間　連續童話劇　キツネとコリス（一）　土方かすみ外（伴奏）東京放送管絃樂團（福田指揮）久岡幸一郎
一〇・〇〇（東）家庭メモ、料理獻立（鐵火味噌、京城、釜山、新里）（朝鮮料理—餅と肉の味つけ燒、平壌）（かきの衣揚げ　咸興）
一〇・二〇（東）家庭講座　殿下の銃後生活（一）畏き邊りの...めなければならぬ今後の生活　石橋福山
一一・〇〇（大）小學生の時間「夢二」お話と唄々どの子がよい子々　安田利一他

晝の部

正午（東）時報、今日のお知らせ
午後〇・〇五（城）輕音樂（一）ヴェルデ・マーチ（二）木曾節（三）暖爐冕路會（四）或る雨の午後（五）滿蒙の旅（六）グラナダの夜（七）雨のブルース（八）古き花園（八）名曲を求めて（獨唱）西順一郎、宋金鈴　ヴェルディ・イス・オルケスタ（指揮）綠川迎信
〇・三〇　ニュース、鮮滿商況（京城段、商業講演　咸興）
一・一五（城）家庭の時間（朝鮮語・釜山・咸興・裡里）家庭構造と疲勞　金聖淳
二・〇〇（各局）小學生の時間（朝鮮）「埼五」唱歌リレー「いてふ」文部省唱歌（福岡）福岡市千代小學校兒童（指揮）田尻あさ（廣島）廣島市本川小學校兒童（指揮）大上俊吾（大阪）大阪市曾根崎小學校兒童（指揮）川瀬健一（名古屋）名古屋市松枝小學校兒童（指揮）田中千代（東京）（男兒齊唱）東京市三河臺小學校兒童（指揮）東京市錦華小學校（女兒齊唱）東京市錦華小學校兒童（指揮）田口春雄（仙臺）仙臺市北一番丁小學校兒童（指揮）中塚隆造（男兒齊唱）仙臺市東六番丁小學校兒童（二）港「唄と童謠」（伴奏）雪家良（指揮）村田きよ（札幌）札幌市創成小學校兒童（伴奏）本間喜子（指揮）庄司東治
二・四〇（東）ラヂオ體操
三・〇〇（東）婦人の時間　汪兆銘夫人陳璧君女史　竹內夏積
三・三〇（東）家庭の時間　謠歌レコードを聽いて　澤崎定之
四・〇〇　ニュース、氣象通報（釜山）職業紹介

夜の部

六・〇〇（大）歌の饗宴　十一月の巻　BKコドモ合唱隊（伴奏）山本眞奈枝、大阪放送合唱隊（伴奏）小川一子（指揮）水野康孝
六・二〇（東）コドモの新聞
六・二五（仙）講演　銃後農村現地報告　我が部落の貯蓄を語る　宮城縣本吉郡御嶽村役場　須藤潤
六・四五（東）産業ニュース
六・五五（東）カレントトピックス
七・〇〇　ニュース・天氣見込
七・三〇（東）國民歌謠　冬空の男（指揮）堀田良三（合唱）綠の開く明暗（伴奏）東京放送管絃樂團
七・四〇（東）ラヂオドラマ　荒尾偶
八・三〇（東）青年の時間　大陸建設の第一義　元中華民國臨時政府顧問　湯澤三千男
九・〇〇（中）放送めぐり（十八）青森縣の卷　一、御西龍を仰ぐ（獨唱）二、觀光篇「十和田湖」（イ）八甲田物語（吟詠・獨唱・物語）（ロ）晩年の詩月と繪湖泉（朗讀）（ハ）十和田湖音頭（歌謠曲）三、交通篇（イ）青函連絡船風景（錄音）（ロ）ラヂオ・ビーコン（錄音）四、經濟産業篇（イ）郷土の誇「青森リンゴ」（宗果試驗場風景）（ロ）リンゴ加工場（錄音）（ハ）躍進八戸港（錄音）五、武運長久祈願祭（錄音）（解說）工藤とく子（齊唱）弘前朝陽小學校兒童（ピアノ伴奏）伊藤秀俊（朗讀）一戸玲太郎（獨唱）鈴木銀雨、弘前コーラス・男聲部、RG會音樂
九・四〇（東）時報・ニュース・ニュース解說（城）氣象通報・ラヂオメモ・明日の暦（城）地方へのニュース

第二放送

午後〇・〇五　ピアノ獨奏（レコード）
一・一五　家庭の時間　家庭講座と經濟
三・二〇　大衆小唄　金寧淳
六・〇〇　落語「梁山子」　盧良根
六・三〇　演藝情報
七・三〇　謳談會
八・三〇　雅樂—伴奏—職雅樂部より中繼
九・〇〇　南道歌謠　高碩伸
一〇・一〇　初步國語講座（三四）　宋今璇

明日のきゝもの　廿一日（火）

午前九・四五（東）幼兒の時間　連續童話劇　キツネとコリス（二）土方かすみ外
一一・〇〇（城）小學生の時間「滿洲二童」京城師範學校附屬第二小學校兒童（指揮）岡崎講導　請方鷹三郎
午後〇・〇五（東）管絃樂　紀元二千六百年奉祝曲（指揮）早川彌左衛門
六・〇〇（東）物語（平壌）一部を除く　夕王少年のはなし　今朝一郎
六・〇〇　合唱（平壌）「ラヂオの歌」　國防記念歌曲　寄稿女聲放送合唱團（伴奏指揮）手塚昌子
七・三〇　咸興地區防空訓練報導　道防護係　笹川慈三郎
七・四〇　講演
七・五五（東）吹奏樂　陸軍戸山學校軍樂隊（指揮）隊長　大沼哲
八・一五（東）歌謠曲
九・〇〇（東）講時物語　孫逸仙と犬養木堂（物語）　濱村田之助（講時）有田韻城

對支放送

婦人の時間（第二放）

汪兆銘氏夫人　陳璧君女史

竹內夏積

陳璧君女史は今から三十年前中國革命時代からの汪兆銘氏の同志だつた。一九一一年例の清朝攝政王狙擊事件に汪氏と共に働き、不幸汪氏が捕へられるや命を賭して之れが救出に力をつくした事は知る人も多いことであらう。その後汪氏と結婚したのであるが汪氏の生涯の政治活動にも、家庭的にも好き伴侶として來又自ら自身も國民黨中央監察委員會の監察委員の要職にもついてゐたのである。彼女史は又その家庭生活に於ても主婦を謝すにかかはらず政治運動の第一線に出ることは出來るだけ控へ主によき家庭の妻として母として模範的な生活ぶりを送つてゐる。この機女史の人格、政治的抱負、逸話等につき皆さんにお話してみたい

本社特選　日本棋院四段五人拔戰

第九局

持時間各八時間　一分以內切捨
消費時間（白〇〇分 黒〇〇分）

○七二　四
●七三　二
○七四　四
●七五　五
○七六　三　7分

先　四段　高橋重行
番　四段　小泉重郎

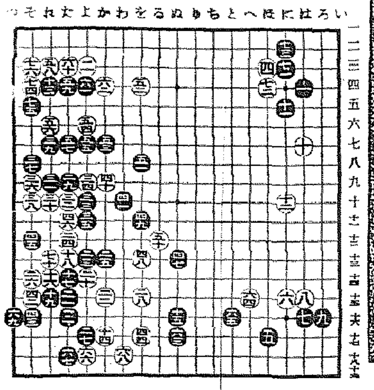

見合の好點だが　質的に大きい左上緯粘（はねつぎ）

評解　七段　鈴木爲次郎

◇黒六二と下邊の要衝に先鞭し而も先手を得た黒は、右上隅に轉一のヘダリ込みを防いで隅に根據を七じ一、七三と打つて白「七ノ二」後、一、十一の二手に治まつた。

（講評）黒が七一、七三と右上隅に治まれば白七四、七六と左上隅をハネツグのは、當然の事であつて所謂見合の處である。

が、しかし黒先着を有する黒として何れを取るが正しいかと云へば、左上隅をハネツイで實質の大に就くべきであると思ふ。

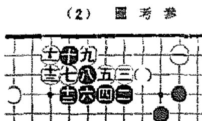

參考圖（2）

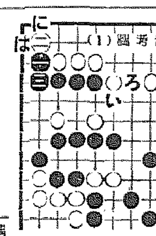

參考圖（1）

參考圖（1）即ち黒一、三と打つては、黒「い」白「ろ」黒「は」白「に」の利かしは、ハネツギだ伴ふ黒の權利である。譜と比較すればハネツグとハネツガれるとの差が、如何に大いか判然するであらう。

◇小泉四段も局後「七一では左上隅をハネツグべきでした。白から七四、七六と打たれてこれが如何に大きいかを痛感しました」と述懐してゐた。

黒七一で左上隅をハネツイだと假定して、右上隅を白から「は」ノ二」にハシられたら、黒は一、十一の二手をどう捌くのであらうか？（評說）その對策を參考圖（2）（3）に就て說明する。

參考圖（2）白一とケイマして根據を奪へば、黒は二乃至十二と上邊に白を壓迫して外側を强化し而して黒は「に」ノ十二」に打込を敢行する。これで黒は打てる。

參考圖（3）前圖の如き黒の壓迫を嫌つて白一とケイマすれば、黒は二、四と治まつていゝ理である。何故なればこの圖を解剖して見ると最初黒二とコスミツケ白三とノビた時、黒四とサガつて前と同一手順を運んだと假定する。そこで白は左上隅をハネツグべきだ、一とトンだ事になるからである。

從白一で「い」にコスめば黒も「ろ」とコスんで打つ。

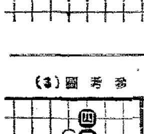

參考圖（3）

本紙特選　名人指導將棋　破天荒の新人登龍門

第九局　飛車香落

名人　木村義雄
初段　京須行男

（圖は八四銀までの局面）

△五四銀右 4　▲同銀 4　△同銀　▲四六飛
▲同飛 3　△六五銀出　▲七三歩成　△六六桂 16
（消費時間　△木村氏 三百五十分　▲京須氏 二百五十四分）（持時間各七時間）

巧妙なる寄せ手順

觀戰記　八段　齋藤銀次郎

局面が此處迄來た時に於ても、上手の三二角が利いてゐない缺點を痛感させられる。三三金の形であれば、何時でも四五歩と突いて五五銀を脅威することが出來た筈である。

上手が五四銀右と出て交換を挑んだのは、七三歩成りをして來然に、その力を薄からしめんとするもの。若し五四歩打なら七三歩成同歩、同銀成りで五四歩の意味がなくなるから、六三に銀を置くのは惡いのである。

『どうにも凌ぎがないな』と、名人は更に角六六桂の王手金取りをかけた。これは下手として同飛と取る一手であらう。そこで六五銀と飛車取りに出た。

木村名人講評

第九局

上手五四銀右は、七三歩成を許して不利の如くだが、こゝ六九桂でも、七三歩成、同歩、同銀成にて惡い。寧ろ五四銀右を强く捌いて決戰すべきと信ず。次で六六桂打も妙なながら見捨だが、飛の侵入を許しては絶望の敗局である。

下手六六同飛は、勝筋のやうだが鋭氣に乏しい。八八玉、五八桂成、同金で必勝である。こゝも六五同飛、同歩、五五桂、七三歩、五四銀、七四飛、七五銀引、五四飛、六三銀打で最短距離の勝利である。

こゝは同飛と飛車を切つても寄り筋は早い。即ち、同飛、同歩の時、五五桂と打つて必至である。（上手若し七三歩と金を取れば更に五四銀と打つておいて上手寄ぎなしとなる）又七三歩でなく、四二王の早逃げなら、四一銀とタダ呉れる手が妙手。同王なら四三銀の縛りで絶對凌ぎきない。

『うまく指されたので、弱つた』と名人。「いえ、まだ〳〵うまいといふところまで行きません」と、京須君は緊張し切つて、必死に盤面へ目をやつてゐる。

しかし、寄せに入つてからは、京須君、悠然するところなく、巧みに攻め立てた。如何に名人深謀遠慮を揮ふと雖も、飛香落の損大な欠陥は、金銀の片寄りを餘儀なくさせてゐる。そこへ持つて來て三三金の瞬間を生かす意味に中盤三三金或は三四金と出て角の働きがはかれば退屈寄りだつたから、上手として十分戰ひ易かつたであらうに、惜しながら、遂に反撃を加へる暇なきに至つた。

京須「逃げます」と四六飛と指した。勝將棋と見て、自重、安全策をとつたのであらう。

「逃げられたか、しかし、それでもまう手がないな」と名人。駒これでいまるの。

▲京須氏　持駒　金銀桂二歩
△木村氏　持駒　銀歩二
（本日指了圖四六飛迄）

こんなに
のみよい
榮養劑は
初めて！

小豆よりも小さい糖衣粒で勿論臭くなく、大人でも幼兒でも、お菓子の樣においしく、樂々のめる！

從來の肝油劑とは全く違ふ、コンピターの特長とその効果……

★普通肝油の五十倍以上もV・ADを含有する肝油と、V・BCとを合理的に綜合一丸した理想的榮養劑です

★V・BCの作用で從來の肝油劑に多い消化不良や食慾不振、嘔吐等の副作用が更になく、却つて胃腸を强化し、AD分を完全に吸收します。

★從つてコンピターを常用すれば
風邪をよく引く虛弱な人々も…
結核や肺炎等に罹され易い心配も…
妊娠、授乳中の母体と幼兒の榮養も
發育期の兒童の榮養も…
全て安全で、强健な體格を造ります

大人…一日…十粒前後
小人…一日…五粒前後
三百粒……二圓三〇
百粒……七〇
藥店にあり

ビタミンA・B・C・Dが同時に服める
コンピター
製法特許　新發賣品

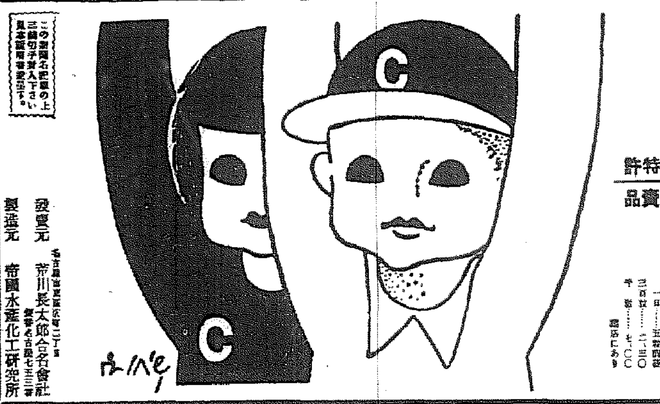

この新聞名記載の上に三錢切手封入下さい見本進呈有害無料贈呈す。

發賣元　帝川長太郎合名會社
製造元　帝國水產化工研究所

AC—12

A1
パピリオ
ずっと外國品よりお使ひの方比べて下さい。
クレーム三種　ベニシングAB白粉下C
粉白粉十二色　口紅八色　頬紅十二色

「どうも頭が働かない……」「では早速ノーシンを」

公示催告

昭和十四年（ヘ）第一九三三號
大阪市南區安堂寺橋通一丁目三十一番地
申立人　株式會社吉田籐商店
右代表取締役　吉田喜造
別紙記載ノ證券ニ付申立人ヨリ公示催告ノ申立ヲ爲シタルニヨリ其所持人ハ昭和十五年六月三日午前十時迄ニ當院ニ其權利ヲ屆出テ且ツ右證券ヲ提出スベシ若シ其屆出ヲ爲サザルトキハ其無效ヲ宣告スルコトアルベシ
昭和十四年十一月十六日
京城地方法院
朝鮮總督府判事　李垠基

證券手形之要旨（イ）乃至（リ）號計九通）

（イ）
一、額面金五百七拾四圓拾九錢也
一、支拂期日昭和十四年十月卅日
一、支拂地京城府
一、支拂場所株式會社朝鮮商業銀行南大門出張所

（ロ）
一、額面金六百參拾圓也
一、支拂期日昭和十四年十二月十六日
一、支拂地支拂場所支拂人引受人及其他ノ手形要件ニ關スル要旨ハ前（イ）號手形ト同一ナリ

（ハ）
一、額面金六百貳拾貳圓八拾錢也
一、支拂期日昭和十四年十二月三十一日
一、支拂地支拂場所支拂人及引受人及其他ノ手形要件ニ關スル要旨ハ前（イ）號手形ト同一ナリ

（ニ）
一、額面金五百圓也
一、支拂期日昭和十五年一月十日
一、支拂地支拂場所支拂人及引受人及其他ノ手形要件ニ關スル要旨ハ前（イ）號手形ト同一ナリ

（ホ）
一、額面金九百五拾九圓貳拾五錢也
一、支拂期日昭和十四年十二月三十日
一、支拂地京城府
一、支拂場所株式會社朝鮮殖産銀行
一、支拂人及引受人京城府本町二丁目　東光堂李晶來
一、振出地受取人振出日附並ニ振出人引受日附裏書等空白

（ヘ）
一、額面金壹千五百五拾參圓五錢也
一、支拂期日昭和十四年十一月三十日
一、支拂地京城府
一、支拂場所株式會社朝鮮銀行京城支店
一、支拂人及引受人京城府本町貳丁目　友井正旗
一、振出地受取人振出日附並ニ振出人引受日附裏書等空白

（ト）
一、額面金六百四拾參圓六拾錢也
一、支拂期日昭和十四年十二月十六日
一、支拂地京城府
一、支拂場所株式會社朝鮮殖産銀行
一、支拂人及引受人京城府本町二丁目　北原良一
一、振出地振出日附裏書等空白

（チ）
一、額面金貳千圓也
一、支拂期日昭和十四年十二月二十六日
一、支拂地京城府
一、支拂場所京城銀行東大門支店
一、支拂人及引受人京城府東本町四丁目　松尾保次郎
一、振出地受取人振出日附並ニ振出人引受日附裏書等空白

（リ）
一、額面金貳千壹百七拾七圓拾六錢也
一、支拂期日昭和十五年一月十九日
一、支拂地支拂場所支拂人及引受人其他ノ手形要件ニ關スル要旨ハ前（ト）號手形ト同一ナリ
以上

北鮮出帆　北日本汽船

敦賀行
羅津經由毎月二・十六ノ日午前出帆デアリマスカラ雄基・羅津方面ヨリ御乘船ノ方ハ御便宜ニ依リ御乘込願ヒマス

新潟行
北日本汽船…羅津經由毎月六ノ日後四時、敦賀着毎月八ノ日前十時
氣比丸　羅津經由毎月二ノ日午前、敦賀着毎月四ノ日前十時
滿洲丸　月山丸　さいべりや丸
羅津發木日、九日、十二日、十五日、十八日、廿一日、廿四日、廿七日、卅日
清津發七日、十日、十三日、十六日、十九日、廿二日、廿五日、廿八日、一日、四日後四時
新潟着九日、十二日、十五日、十八日、廿一日、廿四日、廿七日、卅日、三日、六日前七時
切符發賣所、各連絡切符ハ羅津、清津國際運輸支店各地ビユーロー及鐵道局線各主要驛ニテ發賣致シマス
清津府北星町、北日本汽船會社清津在勤員代理店國際運輸羅津清津支店、航路案内書御入用ノ方ハ國際ヘ御請求ニナレバ無料進呈致シマス

嶋谷汽船　出帆

朝鮮總督府命令航路
朝鮮、北海道、大連間
大連直行　仁川出帆貨物專用
仁川代理店　日鮮海運株式會社
玄海丸　十一月十八日
裏日本、北海道、樺太行
鎭南浦出帆　代理店日鮮海運出張所
黃海丸　十一月十八日　仁川出帆　代理店日鮮海運會社
黃海丸　十一月二十日　群山出帆　代理店群山海運會社
黃海丸　十一月廿一日　木浦出帆　代理店日鮮海運出張所
黃海丸　十一月廿二日　釜山出帆　代理店釜山兄弟商會
十一月廿三日　浦項出帆　代理店浦項運輸會社
內地寄港地、境、宮津、新潟、舞鶴、新舞鶴、敦賀、伏木、船川、函館、小樽、大泊
▲命令航路　北線—北海道線
雄基出帆　代理店國際運輸支店
羅津出帆　代理店國際運輸支店
清津出帆　長成丸　十一月十七日　代理店國際運輸支店
城津出帆　長成丸　十一月十八日　代理店北鮮商船組
西湖津出帆　長成丸　十一月十九日　代理店富田商會

嶋谷汽船株式會社

朝鮮郵船定期

○靑島直航（十一月分）
○上海直航
釜山丸　一日　十一日　廿一日
平安丸　十六日　廿六日
○上海直航
仁川出帆　午後五時
慶安丸　日午前九時　仁川十一月十六日　鎭南浦十七日　釜山十一月廿一日　午後十時
○天津直航　當分ノ間缺航ス
○濟州行
△興西丸　新義州　鎭南浦　仁川　十一月廿七日　三十日
○阪神行
△定州丸　新義州　鎭南浦　仁川　十二月　廿八日
○九州行
△金剛山丸　十二月　十六日
△大阪行
○京阪行
△慶島丸　雄基　城津　十一月二十日　元山　淸津
○阪神行
△盛京丸　雄基　城津　十一月二十日　淸津
△金泉丸　三陟　十二月
△春川丸　釜山
○新潟行　滿城丸　雄基　城津
○敦賀行　長白山丸　雄基　城津
○日本郵船
歐洲行　箱根丸　神戸　十二月十八日　門司　廿八日
桑港行　淺間丸　横濱　十二月廿七日
沙市行　平安丸　横濱　十一月廿九日
濠洲行　熱田丸　神戸　長崎
△印船舶會社扱リ

朝鮮郵船株式會社
京城府南大門通五ノ一
代表電話本局（2）四一九五番

東京・近藤商事株式會社・大阪